晨報

THE MORNING POST

本報開設在北京宣武門外丞相胡同中間路西門牌四號

中華民國郵務管理局特准掛號立劵認新聞紙類

◉第二百八十七號◉

電話南局一千八百八十六號

本報今日出兩大張

◀本報價目▶

○本京派送每月大洋七角自取六角零售每份銅元四枚 ○本國內地每月大洋八毛五分郵費在內日本同價 ○外洋每月大洋一圓三毛郵費在內 ○以上均逐日遞寄 半年全年照算空函訂報概不作復不收郵票

◀廣告價目▶

第一日至三日每字大洋一分 第四日至七日每字五厘 第八日至半月每字三厘 半月至一月每字二厘 三月九五折 半年九折 全年八折 均按百字起碼 事關詞訟鳴冤洩憤遺失契劵剩資另議 公益酌量減算 刊資先付 以上均五號字 三號四號二號字面議

[illegible]面[illegible]藥

[illegible]每打十元 每罇一元

[illegible]氏十神丸

[illegible]每打十五元

髮藥水

[illegible]每瓶一元 每六瓶五元

[illegible]斑光面水

[illegible]每瓶一元 每六瓶五元

髮藥膏

[illegible]每瓶一元六 每罇五元

[illegible]白色素

[illegible]每瓶一元 六瓶五元

血搜毒水

[illegible]每瓶一元五角 每六瓶八元

經售處天津法界梨棧大街吉慶里八號寰球奇公司 [illegible]大藥房

◉本報招請外埠代派處啟事

敬啟者本報擬在各省省城及各商埠設立代派處如有願承辦者請即函商本社或惠臨面商當將代派處章程奉閱此佈

明明印刷局廣告

本局設在騾馬市大街丞相胡同會經警察立案領有營業執照所有印機鉛字花邊材料等項俱新由外洋購來字畫端正印刷鮮明如蒙政學工商各界委印一切公私文件日報雜誌整部著述零星雜項無不定價公道交貨迅速以副雅意惠顧諸君向本局接洽可也電話南局一八八六號

律師劉崇佑啟事

鄙人現仍專任律師設事務所於北京丞相胡同中間路西電話南局一千六百二十二號凡以訟事及其他法律事件相托者諸惠臨面談為幸

◉端本師範女校新劇團啟事

本校改組以來款項支絀茲為接濟前途籌募底款計特假米市大街青年會於陽歷十月三四兩日晚扮演新劇深望各界熱心志士樂於襄助贊助公益誠一舉兩得也劇劵已出除託商舖代售外本校亦隨時出售時期已迫劇劵所餘無多購者從速是為至盼

劇目 家庭鑑 碧玻璃

價目 頭等八角 二等六角 現洋

代售劇劵 青年會 東安市場 同昌參局 中華書局 鴻興祥綢緞店 中央茶樓 慶雲閣南紙店 福生照像館

◉買房聲明

紅旗增秀住房一所計房十六間坐落西單北闢才胡同路南七十一號門牌業經中人說合賣與嚴慕班永久為業倘有典押等情請速向賣主清理買主概不負責特此申明　小方部口嚴宅啟

◉空地出賣

茲有空地三十畝在西直門內南官園北京高等工業學校隔壁今願出售如有欲購用者請函知晨報社會計處以便接洽此啟

吉房出賣

茲有瓦房八院坐落西單牌樓二龍坑貴人關計三十間三院二十間三院十五間兩院馬號四間共一百八十四間係民國四年所建俱係整磚實料占地六畝有餘或八院合賣或各院折買均可商議欲購者請至南橫街十四號蒲宅接洽可也

荒地出售

茲有黑龍江慶城縣上等腴荒一大段計長十八里寬八里至五里不等南界依吉密可通木牌北鄰煤鑛森林交通便利四周多已開墾現擬全段出售價值從廉企業大家如欲購買請至西河沿鹽業銀行或相胡同明明印刷局面議

◉王懷慶啟事

敬啟者鄙人蒞任伊始即值裁員減薪經費有常缺額有定位置一事非常困難各機關諒皆如斯非常第本署獨異也乃近承各親友不棄持薦函者紛至沓來既然無處安插勢必抱憾以去鄙人對於親友如抱不安用特登報聲明務乞各親友俯鑒苦衷嗣後有願來投効者概予勸阻俾免徒勞跋涉得不償失鄙人亦藉以寡過則幸甚矣祇頌公祺統希亮察　步軍統領王懷慶謹啟

◉武進湯定之畫例

堂幅每尺四元五尺每尺五元六尺另議 單條四尺長每尺二元屏幅不繪 團摺扇每柄四元 橫幅大者同堂幅四尺對開同單條 册葉每尺方四元 手卷圖畫另議 先潤後繪隨封加一

己未八月重訂

◉感謝永定河張局長

京兆永定河每當夏令河水漲溢之際沿河八縣莫不視為已患況當此國庫奇絀有治河之方若先預防範設法通融恐難收効自張局長伯材蒞任以來精心固治力除積弊當滋伏汛之時大雨紛紛水漲至廿二尺有奇局長晝夜奔馳經四晝夜之久親督搶護始得代險為責商民財產均得無患川登報端以舒謝忱　京兆永定河沿八縣商民恭頌

◉感謝湯李二公

京兆宛平第三四兩區每當青紗帳起賊盜橫行搶案疊出民不聊生已非一日自湯公治宛以來留心民瘼盡力緝捕組織保衛以清盜藪並邀李君統球督練一切李君不辭勞瘁率領團丁晝夜梭巡並有巡防巡警等竭力維持現在賊匪歛跡民始安生商得安業不特本區安靖即鄰近各區縣亦得高枕無憂商民得此幸福是皆得湯李二公所賜也用登報端藉申謝忱　宛平第三四區紳商公頌

◉達輪行廣告

本行專運各國橡皮內外全輪新式退光黃箱時式人力車以及車上應用零件種類繁多不勝枚舉價值格外從廉敝行於陰歷八月初三日開市因新張減價兩星期賜顧請駕臨東四牌樓東路南電話東局二千六百零七號

◉北京高等師範學校數理化補習夜學社招生廣告

(一宗旨)供中等學生補習數學物理化學為升學之預備(二科目)算術代數幾何三角物理化學每日教授一科可隨意選習或全習(三時間)每晚七時至九時星期停課(四期間)暫定八個月(五資格)以具有中學二年級以上之程度為合格(六不收學費)書籍文具自備(七考試)十月十一號(八開學)十六號(九社址)琉璃廠北京高等師範學校內(注意)補習者于十月十日以前每日下午三時至六時到本校售品所報名隨繳報名費現洋二元不取發還取者作為保證金補習期滿退還但報考不到或中途輟學者不退

交通銀行廣告

交易無不[illegible]商場交易以及應付輪路郵電各項一概通用茲將本行總分行地點開列於左

總行 北京　分行(京兆區域)北京 通縣 海甸 (直隸省)天津 保定 唐山 順德 勝芳 (山東省) 濟南 濟甯 龍口 煙台 (河南省)開封 鄭縣 周家口 新鄉 彰德 [illegible]河 歸德 (山西省)石家莊 大同 豐鎮 (江蘇省)上海 南京 無錫 蘇州 徐州 鎮江 揚州 清江 南通 常熟 武進 (江西省)九江 古塔 杭州 (安徽省)蕪湖 安慶 宣城 蚌埠 (湖北省)漢口 宜昌 (湖南省)長沙 (四川省)重慶 (江省)長春 吉林 營口 哈爾濱 大連 黑龍江 綏化 呼蘭 錦縣 洮家台 鐵嶺 遼源 西豐 四平街 東三省公主嶺 黑河 張家灣 農安 扶餘 伊通 雙城 (特別區域)熱河 歸化 張家口 赤峯 朝陽 包頭 多倫

◉杭州求是書院同學會啟事

吾杭求是書院創於清光緒丁酉年歷戊戌己亥庚子辛丑閱五寒暑此五載中內外院教職員及諸同學不下數百人音塵久隔蹤跡多疏同人等乃於去秋在杭組織同學會業經開會四次惟因遠道間隔無從函邀尚多遺漏用是登報通告凡曾任教職員者均請開具姓字年歲籍貫住址履歷並最近照片寄杭城孩兒巷一百一號熊宅本會通訊處以憑接洽此啟

◉律師曹祖蕃啟事

鄙人為大理院推事於今數年現經辭職專任律師設事務所北京西單牌樓迤北兵馬司后頭龍仁寺二十四號電話西局二一七號倘有以訴訟或其他法律事件見委者請即惠臨面談可也

北京大學 新潮 出版預告

一卷一號刻已付印本月二十日前後可以出書

要目

婦女解放與兒童公育 社會改制問題 近世哲學的新方法 駁新潮「國故和科學的精神」篇 訂誤 新村研究 訪日本新村記 明天(小說) 砍柴的女兒(小說) 華倫夫人之職業(名劇) 歡迎牛津大學的新潮

總發行所北京漢花園北京大學出版部 定價每册大洋三角郵費三分全年十册預定二元七角郵費在內 預定全年在總發行所

◉李覲東啟事

鄙人昨到第七郵務支局購買郵票遺失錢包內有現洋票四十五元銅元票八吊覺後到局跟尋卸被局內會君地山高君稚雲李君顯廷三位拾護慨然交還感謝之餘酬金十元奈諸先生堅拒弗受祇得公諸報端藉表謝忱

耳鼻有病者鑒

宣武門外首善醫院新添耳鼻科聘德國專門家担任每星期一三四日午後四點至五點半診治

謀生新法 國民生計

又經印出洋裝一厚册均係農工業畜牧業實踐品行生利最捷要如化肥最易學校標本等類果麥之

豐收備熟貯藏家禽畜等之肥大決捷素殖之類細目太多不及縷述資本已經利又速前購讀諸君荷業營上者大不乏人或推為實業利器演勿以平常書坊書籍學校講義視之也值此振興國貨大機會更為合用原售每册一元特減收六角郵資八分廣告欠翻版旋即售空欲購請速郵票抵價十足收用代售處前門外鄰房頭條會友書社 北京代售處前門外永康里中央學術研究分館 上海虹口宜樂里北 [illegible]

◉安徽法學社廣告

北京棉花八條第三縣新署南首鴻運里第四十三號上海

四版法律叢書 即熊編京師法律學堂筆記 上年法官考試有試題數道為各種法律書所無而為是書所獨有故平日於是書研究有素者應試時獲莫大之利益全書廿二册十二元 分售價目如左

法學通論	二册	六角
行政法 憲法	二册	二元
刑法	二册	二元
民法	四册	三元
商法	三册	二元
法院編制法	一册	五角
刑事訴訟法	一册	五角
民事訴訟法	一册	五角
破產法	一册	三角
監獄學	一册	一元
國際私法	一册	三角
國際公法	一册	一元
經濟學	一册	三角
財政學	一册	三角
新出版檢察制度	二册	二元
新出版態批史闕	三册	三元八角
現行刑事法(見大全)	二册	二元五角
熊氏判牘	三册	二元
京師地方審判廳判牘彙編	四册	三元
國際訴訟條約	一册	四角
約章新編	一册	六角
現行法律解釋編	二册	二元

以上均照定價七折

患牙者注意

世人患牙往往為庸醫所誤釀成牙疳牙痿等病殊甚扼腕今有梁植幹先生美國牙科專門畢業會任南洋行醫多年療治鑲補精妙絕倫全人等願為諸君介紹焉寓東城金魚胡同八號電話東局一七七六號

介紹人 徐華清 伍連德 全紹清 張燾忠 鮑鑅 池博

中國銀行廣告

本銀行於民國元年成立法定資本金六千萬元已收資本金一千二百二十七萬九千八百元公債金三百一十九萬七千四百餘元自開辦以來得蒙社會信任營業日見擴充設總行於北京各省設有分行號所本行為中華民國享有中央銀行代理金庫發行鈔票募公債經收關稅等款之特權並經理匯兌買賣生金銀專接往來定期存款抵押放欵現期票代收各票以總銀行萬有一切業務無不異常克已手續敏捷收取匯兌等費格外公道茲本行及各行地點開列於下

總行 北京(分行)(京兆區域) 北海淀 北通州 密雲 涿縣 霸縣 牛欄山 宣化 直隸 天津 保定 唐山 台 靜海 勝芳 那臺 大名 涿鹿 蔚縣 東三省 長春 奉天 吉林 黑龍江 營口 遼東 黑河 新民 洮南 哈爾濱 大連 安東 鐵嶺 錦縣 西豐 呼蘭 綏化 海倫 寧古塔 遼陽 扶餘 公主嶺 蓋平 延吉 湖北 漢口 宜昌 沙市 湖南 長沙 (江蘇) 上海 南京 蘇州 揚州 鎮江 無錫 徐州 南通縣 清江 浦 (山東) 濟南 青島 煙臺 滕縣 臨清 (山西) 太原 連城 新絳 大同 河南 開封 周口 許縣 廣東 廣州 香港 廈門 汕頭 瓊州 北海 佛山 大良 福建 福州 湖州 泉州 漳州 三都 吉安 (浙江) 杭州 紹興 嘉興 溫州 寧波 蘭溪 餘姚 海門 (江西) 南昌 九江 贛州 景德鎮 六安 (安徽) 蕪湖 安慶 蚌埠 大通 屯溪 (貴州) 貴陽 (綏遠) 歸化 包頭鎮 (察哈爾) 張家口 豐鎮 庫倫 怡克圖 (陝西) (四川)

內外科專門 花柳病門 博愛醫院

醫學士金子直 出診 應需 診費 從廉

統治一切病症六百零六無痛注射淋病從速除根痔瘡肺癆注射可愈

西交民巷中國銀行對過電話南局四六二七

杭州劉文光命相專家來京

現寓北京前門外西河沿路北泰安樓十五號電話南局七百六十二號

浙江陸春陽命相專家

陸春陽先生浙人也向在江浙滬濱精研命學相術每遇中外名士畧加品評談言悉中由辛亥來北京所相均當代偉人上至大總統各部總次長外方至數萬人莫不當機立應一時名譽頗震南北皆知前去兩年宦游魯豫吉等省已相返京凡我政軍學各界如有懷疑待決者幸勿交臂失之現寓西河沿福來店候

介紹人 呂調元 張紹曾 龔才朗 沈銘昌 孟恩遠 鄭家旣

神相白雲峰

先生相法異能動人匪省純潰相專書有經驗三十年之苦功神而明之除各省遊歷外自任京師行道二十餘年名天下識才俊洛新舊名流經先生談過者總居多數領有奇鄙至決斷目前某事之成否究應在某月某日必詳之于衷確確有證非虛比余自庚子後識雲峰先生于塵世之外其相法一擊入神逼激不可思意前因事來京不期而遇諸旅舍談余近年狀況如見如聞最驚人處聆其言論法古而不泥于古信成說而不膠於成說故奇妙如神誠今相學中之傑出者也特佈以為求相者告相金細批兩元略批一元若須揣骨診脈在特別詳批之例另有規章寓打磨廠第一賓館上午十一鐘開館下午六鐘止電話南局九百六十九號

介紹人 伍廷芳 閻錫山 岑春萱 唐在禮 姜桂題 張紹曾 全啟

『解放與改造』雜誌第二期到京

本雜誌第二期現已到京不由晨報館及國民公報館代派另托眞事白話報（前門外南柳巷）及琉璃廠各處書坊發售以便愛閱　諸君就近購買特此通告

杜威博士講演之時間地點廣告

一・社會哲學與政治哲學（共十六次）

（時間）每星期六下午四時　九月二十日開講

（地點）國立北京大學法科大禮堂

二・教育哲學（共十六次）

（時間）每星期日上午九時　九月二十一日開講

（地點）西單手帕胡同教育部會場

以上兩種講演皆由胡適之君擔任翻譯皆爲公開的不須聽講證

緊要新聞

停滯中之德約修正問題

▲美參院態度之消極

▲臧孫氏之孤軍奮鬥

美參議院對於和約修正案其初共和民主兩派競爭甚力威總統備受攻擊至轉地遊說以避其鋒一時世人預料參院開大會之後必有一番大論戰乃最近美國政情劇變朝野均沒頭於罷工問題之善後辦法對於和約問題似已不甚留意參議院對於和約之態度近亦寂然無聲吾儕回想山東交涉之前途益令人興望洋之感矣茲姑綜合日來外電消息誌之如下

參議院共和黨中提出和約修正案者迄今已有數起然於山東問題持正議者厥惟臧孫氏所提出之修正案該案已經委員會通過現方提出大會近以國內罷工風潮層見疊出政府與國會皆忙於權宜救時政策該案久已擱置不議而共和黨對於此案堅持之決心遂亦不免因之廢弛現此案何日表決尚無確期表決時此案之運命如何更難逆睹惟據華盛頓各報所載最近形勢似不利於修正案共和黨機關報甚且揚言修正無望贊成者極多不過四十四名云云要之共和黨領袖對於此案熱心確已漸次冷淡惟臧孫氏尚賈其餘勇到處演說據臧氏語人云修正案如能通過則大善否則率其同志組織敢死隊以期最後之挽救云云臧氏爲共和黨次期總統候補者對於政界將來有宏大之抱負臧氏既提出修正案於先自必竭力維持以重言責此則修正案前途一綫之光明吾人希望臧氏有始有終堅持到底更願美國人放大眼光援助臧氏使修正案首尾告成也

吾國簽字奧約中附約

▲限制各國出入軍械案

奧約中除正約外另有附約　專爲限制各國出入軍械無論入口出口一律均須各國政府出具証明書加以檢查每年終報告國際聯盟會用以減免戰禍振導和平　與吾國立國主旨相符政府方面已有電通知專使照簽最近陸使電告已於上月底在巴黎簽字云

法國欲留最高會議

▲至國際聯盟成立止

巴黎電訊五大强國所組織之最高會議前因重要問題俱經解決曾有定期撤廢之提議　最近法國對於此事提出保留意見大致以德奧兩約俱未發生效力而國際間之因利害衝突發生爭議者亦屢見不鮮仍應維持現狀繼續開會以至國際聯盟會議成立時爲度云云

彷徨迷惑之政府對俄問題

俄國過激派近頗活躍渥木斯克政府屢瀕危境各國對俄方針初本主張扶掖渥政府近因渥政府不自振作各國亦遂逐漸變更舊有政策西比利亞所駐各國軍隊先後撤退新方針迄尚未定最近兩月純取旁觀態度吾國與俄在在接境利害關係較密聞政府方面已電劉鏡人范其光楊增新陳毅等詳細調查俄國實況一面電知巴黎專使團與各國隨時接洽以便確定方針云

西藏問題之昨聞

前日下午英使及台克滿氏曾赴外交部晤陳次長密談良久聞仍係對於藏事有所談話惟其內容秘密無從探悉

日本對我單獨借欵說再誌

▲請看東京新來之兩電

我政府前向舊銀行團商量墊欵二千四百萬各國銀行尚未有正式答覆在我政府看去方恐此事不成功而日本人方面則日日有樂觀之消息傳到本報連日皆已揭載想讀者閱之已知日本之希望單獨墊欵矣茲於昨夕又得東京兩電錄下國民不可不注意也

其一云二千四百萬元之對華借欵　由日本單獨承受已於三十日之閣議決定俟得英法正式回答後即行確實答覆中國云

其二云據日本當局言曰二千四百萬元借欵　雖已得英法之同意由日本交欵但恐不能如中國政府方面希望之期日交付云

西南四次拒王電

▲和平障碍全在王氏一人

軍政府艶日又有電到京仍請撤回王揖唐另派總代表其文曰靳翼卿先生鑒有電誦悉執事出膺艱鉅振導祥和甚佩甚慰和議既再輟矣解決愈遲則危愈深果承推誠商榷敢不殫其心力求底於成願　今日和平障碍全在王揖唐一人國家爲重個人爲輕似不宜以王氏之故致和平之難實現　務乞查照先後各電　撤回王氏另簡賢能王氏如有愛國家愛法律之眞誠則奉身而退拯國之危難不必自彼議和而能立就和平當亦良心之所甚願執事志在息力足轉旋望以決心實茲大局燕台引領佇候教言岑春煊伍廷芳陸榮廷唐繼堯孫文林葆懌（二十九）印

和平聯合會內訌之黑幕

▲歡迎王揖唐電報之由來

▲反對安福部者皆指爲受政黨利用

▲假造電報之代表已被除名

▲安福部有金錢竟爲所用

和平聯合會本以各省省議會商會教育會代表組織自去冬成立以來所主張者頗爲各界所贊許自陽歷六月間該會通電要求懲辦曹陸章及解散安福俱樂部後安福系對於該會大加注意曾在新國會提出釋散該會之議案一面復在安福系各報紙揑砰該會中堅分子爲某黨收買等語以淆觀聽然以社會輿論未能悉受掩蔽不得已乃出於收買之一途首由現充國會議長李某提出千元交其同鄉彭某以三百元賄買該會陜西代表孫某合其通電各省指解散安福部之電爲僞造嗣後由彭某謝某曾某等通電各省對於該會前此所發反對安福之報一概否認謝某並領有安福巨款赴滬寓一品香終日奔走收買和平聯合會會員使其消極抵制開會不成時王揖唐之總代表恰將發表謝某獻策于光雲錦謂可先由和平聯合會拍電歡迎王揖唐光氏應允當由安福系撥出一萬元交與駐京之彭某呂某囑其尅日南下與謝接洽謂如歡迎電果能發出則再津貼四萬元於是呂等召集旅京和平聯合會同人開會先謂現有會員某君家擁巨貲而其冀和平願月出五千元經費但附有條件七項其大旨不外對於代表不可以人的問題使予反對云云并言本會同人王某已將此七項與滬中同人接洽淸楚多已簽字若旅京同人一致通過該欵便可交付即聯合會便可開會當經該會駐京諸人向詰該欵如非出自安福部方有商量渠等始也而支吾繼以該會諸人質問甚亟乃言前說某君願捐之五千元已不成議另有梁純仁（亦和平會會員）願出六千元爲本會經費嗣後梁純仁亦出而承認惟謂此欵已匯至滬上大家須持穩健言論且須尅日到滬方能交出云云而梁某一面復與該會三五無意識之人私自接洽每人贈送頭等免費車票一張及旅費各數十元或百餘元請其赴滬並約定到滬後即提出兩條一否認解散安福部之電二通電歡迎王揖唐此數人到滬後即在會場報告經馬某等提出異議未能通過彭等見勢不佳即云如此搗亂梁某之欵便不交出翌日梁某亦具函該會聲言不負籌款之責而彭周王謝等九人竟揑造全體三十八人名義通電各省催促王揖唐南下一面又揑造全體名義通電誣指該會中人謂受某系某會賄使以爲陷害地位于是該會多數會員大怒于九月二十六日正式開會于麥根路該會事務所由張崇基蔡石可等提案要求更換總代表全體一致通過又經議決彭等揑造本會名義私發通電應付懲戒翌日由該會懲戒審查員審查屬實即由大會全體議決將彭謝胡等除名彭等既懼且怒乃又通電揑稱上項電報係少數人所發以圖朦蔽一面即在其所辦之和平新聞（由安福出欵辦者）發表種種誣枉言論爲解團之計然時至今日該會內幕業已明白表示彭等雖稱巧技當亦無所復施

政府對待新銀團之消息一斑

某方面消息云公府與政委員會昨日開會討論新銀團問題甚久聞已略決數項（一）政治借欵與實業借欵畫清界限（二）大借欵概由新銀團承借惟不得牽制小借欵（三）新銀團得照鹽署稅關例設稽核員此外不得有他種特權尚有數項未經議決須待下次續議云

參謀部大控案續誌

▲祇問軍閥將何以對人

▲不管他什麼皖系直系

參謀部大控案發生後其詳情已迭誌本報茲據參謀部中人談及陸錦之控案關係重要之點爲調查費一項調查費每月二萬元二年以來不下三十萬元上下而陸錦在部之報銷只六七千元此控案中最要之點也此外尚有關於員司薪俸各節開此控案發表後參謀總長張懷芝曾召集部中員司開會研詢所有控案中署名之人均承認簽押不諱此外尚有加入者多名某某兩科長且願爲案中之證人此種風潮越鬧越大政府以此案關係刑事陸次長在部多年一旦控案發生苦無辦法而各省督軍中聞有來電請予保全者然出頭控告之部員則態度異常强硬昨又有第二次呈催一緩一催之中於是安福部所辦之某通信社遂借此挑撥謂此事亦爲皖系直系暗爭之一端云

和議仍無佳消息

▲李秀山出力疏通　日前蘄代閣曾電蘇督請於和局事宜力任疏通聞蘇督已有復電允爲盡力措詞似甚可靠并聞將派參謀長何恩溥入都接洽云

▲范源廉不任調人　公府顧問范源廉本爲贊助和議分子近因王揖唐爲南方所反對政府欲委其任疏通之責范極力謝辭即於昨日上午八點半車赴津矣

▲王揖唐靜極思動　王揖唐到滬旬餘因各方反對甚烈無事可辦外間遂有王氏將隨盧督游杭之說其實王仍株守哈同花園幷未出外作逍遙遊其幽閒貞靜之態度頗有足多但據最近上海來信王氏日來靜極思動又在呼風喚雨大顯神通欲將上海空氣轉換過來茲將滬訊所傳王氏之活動方面錄左

王氏定期拜會駐滬各國領事暨領袖總領事先期由特派交涉員楊小川委派陳震東楊小堂與各國總領事預訂晉謁時間俾臨時無公出之虞所有倍同往謁者亦爲陳震東楊小堂云王又以上海社會之勢力大半屬於商界而商業團體發表之意見尤爲輿論所重視故日來極意聯絡商界時髦人物王之部下尤能先意承志與商界酬應極忙各大菜館各娼寮大半有手杖小豁子之蹤跡然商界中堅分子絕少入其彀中惟通商銀行之經理傅筱庵君每値王宴客常作陪席之列云

東京特約通信

▲日本府縣會議員之選舉戰

（兆明）

日本全國府縣會議員改選日期已迫各地方競爭熱度殆達佛點自第四十一次議會衆議院議員選舉法改正之後本屆地方選舉之預備其勝負之數對于政權之消長有絕大之關係現各政黨皆秣兵相接着着準備就中政友會對于現內閣之運命果能持續至大正十年總選舉時與否其難保證則彼所謂我黨內閣之下注全副精神備他日政戰亦勢之不得已也他方陷于重圍之告者獨憲政會耳國民黨因外交調查會之聯鎖與政友會有友黨之關係然六人組之脫黨滋賀支部之凋落野滲總務之物故四郊多事險象環生犬養木堂（即犬養毅國民黨首領）大有不得明言之苦衷爲分考各政黨之大勢與現府縣會議員之派別（本年七月間）除本年不舉行改選之北海道佐賀島根沖繩外三府四十縣之府縣會議員總數計千六百三十五名（內缺額六名未計）其所屬之派別如下

政友會　七三七名（占四分五厘）

憲政會　六〇九名（占三分七厘）

國民黨　一〇九名（占七厘）

無所屬　一八〇名（占一分一厘）

又昨年十二月末人口調查之結果府縣會議員額增員三十九名本屆舉行改選除北海道等處外三府四十縣中計增員三十四名合前記總數（一千六百三十五名加缺額六名）共一千六百七十五名各政黨對此人選問題能維持現狀與否已不無疑問然徵諸每屆改選成績照例必呈一大異動即距今八年前政友會內閣時代全國府縣會議員改選之結果在野黨憲政會占絕對多數之地盤僅餘有九縣當選議員總數不過四百七十七名而政府黨政友會占絕對過半數者幾及三十府縣當選議員總額達八百五十三名其勢力之雄厚遂漸不可拔次徵諸四年前大隈內閣舉行總選舉之際政府黨憲政會奄在野黨政友會占絕對多數之地盤者約及十有三縣政友會議員總數驟減至一百八十七名依上兩例推之則此次總選舉政友會增額憲國兩黨減額亦何難預測乎惟政友會增至若何程度憲國兩黨減至若何限度又各派增減之理由何在茲略述之

先就國民黨言之同黨全國府縣會議員總數百〇九名中岡山兵庫茲賀三重奈良大阪之一府五縣占九十名左右是該黨根據地依一府五縣之消長若何以卜最後之運命也岡山爲犬養毅發祥地竟受友黨政友會極端之壓迫兵庫有憲政會者有東西京大阪勁敵也此外三重縣對于政友會之突擊甚至與憲政會聯合取對抗的行動蓋近來國民黨旗幟頗不鮮明且鬥士無多不堪苦戰其候補人數經此次競爭之結果得減至十分之三者亦幸事矣更就政憲兩派之陣容觀之由本部至于支部依運動費之豐否鬥士權勢地盤等之關係憲政會恐不足與政友會相匹敵然憲政會非如國民黨局限于一地方其地盤亘全國各府縣普遍的擁立候補者以惟一言論戰爲對敵之利器且漸形成二大政黨對立之趨勢惟府縣會議員政友會一方若增加則憲政會一方必減少殆成不可逃的事實其減少限度至如何非吾人所得知茲揭憲政會方面之觀測如下

▲憲政會之觀測　此次日本內務省發表全國府縣會議員候補者黨派別計總數一千九百四十二名內政友會九百六十七名憲政會六百二十二名國民黨六十九名無所屬二百七十四名據憲政會預計以現該黨調查未完結不得舉正確數目惟概括言之候補者總數約有二千百八十九名內政友會千三十九名憲政會七百四十三名國民黨百〇二名無所屬三百〇五名是比諸內務省調查表各派均增加其候補者矣就于選舉之結果雖臆說紛紜而政友會政權在握蒐集種種情報以從事於選舉戰憲政會徒恃三寸舌決最後之勝負其苦況已可概見況地方官中如羣馬縣之大芝知事宮城縣之森知事熊本縣之川口知事等皆公然以政友會之參謀自任又如川村警保局長事前先召集各府縣警察部長講選舉對應策事實昭然衆所共知一方與政友會因緣不淺之吏僚關于選舉進行上下其手已足制憲政會之死命益之政府以道路橋梁港灣學校等爲餌利誘選民盡入其彀官權壓迫之外另使一種之手段如最近熊本縣上益城郡舉行補缺選舉政友會測運動員五百名被檢舉一事即其難也憲政會攻擊現內閣內治外政之失敗不無惹起國民之注意然加藤內閣之出現終於幻想近又以府縣會地盤駸駸被人蠶食言論戰之價值蓋亦微矣顧從來政友會占優勝地盤者有崎玉靜岡等十四縣憲政會占優勢地方者有神奈川新潟等十二縣其目爲政憲兩派緩衝地者有東西京大阪長崎等三府十一縣此外各府縣準憲政派頗居多數且無所屬議員中懼官廳之壓迫表面上多標榜中立態度故此次總選舉之結果據憲政會樂觀派之推測除無異常事變之場合外憲政會當選人數總不至激減至一成或一成半以外云

▲政友會之觀測　政友會亘日本全國樹非常之優勢國民黨固望塵莫及憲政會亦難與抗衡據政友會幹部具體的觀察政友及準政友兩方占絕對多數權可產出議長之地盤者計有三府二十六縣即兵庫縣亦可歸政國聯合之勝利憲政會僅高知熊本等七縣得留有立足的餘地且此等七縣因政友會努力奮鬥之結果形勢漸次變化現在接戰狀態勝負之數尚難逆料此外國民黨勢力不甚雄厚同黨確實的占絕對多數者不出岡山一縣此政友會方面之觀測也

以上之觀測皆以最近形勢爲標準然選舉之場合依利害之衝突感情之關係或有多少之變動而大體上政友會對於總選舉之結果得產出議長之地盤者終不下三十餘縣左右憲政會極力自衛之效果改選後得好成績者亦終不能越十縣以外蓋政友會風靡全國具政府黨的面目得自由出入官署對於籌備改選內幕比較的消息靈通進行上自占多大之便宜憲政會除消極的攻擊現內閣濫用官權蠱惑選民外恐更無良策矣

天氣預報

中央觀象臺

十月三日

天

氣壓　高

溫度　微低

冠蓋往來

▲東站出京

▲東站來京

劉鴻順　曹鈞　張調宸　張汝桐

干錫彤　曲卓新　孫文治　吳毓麟

今日英美金行情

（十月二日）

▲友華銀行

美金　開盤　一〇二・二五　收盤　九八・五〇

銀錢行市

（十月二日）

中國票　四九二　交通票　五一

北洋價　七四二　金價　二十元四八

電匯規元　五〇五　小洋　一二一

愛國公債　一二一

北京正券交易所表

北京中鈔　北京交鈔　日金帖　八厘公債　三年公債　四年公債　七年公債

前場開盤　四九　五一　三四　六二　六六　五七五五　八二五

前場收盤　四八九五　五一　三四　六三七　六六七　五七五五　八二五

後場開盤　四九二　五〇八　三四　六二　六六　五七　八二五

後場收盤　四九三五　五〇八　三四　六三七　六六七　五七五　八二五

船情一覽

盛京　十月三日　大古　由大沽往上海

報台　風力　六至二公尺
▲西站來京　張汝桐　王國翰　邊守靖　十月二日
▲花旗銀行　英金磅　開盤四二八·九七五　收盤四一四·一二三　美金元　開盤一〇二·五三六　收盤九八·四〇七〇
中鈔換銅元　六七　交鈔換銅元　六七　三年公債　六七二五

◎請願代表收聽後之情形

▲昨日軍警當局之會議

京外十一處代表三十三人前日在新華門請願情形已誌昨報茲聞該代表等於前夕被收入警廳之後昨日政府各要人（段總司令王步軍統領吳警察總監均列席）在國務院會議辦法均主和平處置擬出公家將各該代表派員送回本省交給該省軍民長官分別監送回籍一面並將始末情形通電各處俾悉眞相此議業經多數贊成日內即由警廳辦理云

◎新奧國政治家之形形色色

▲最簡單之民主國　此次奧國實行民主政治其形式甚爲簡單大總統由國民議會議長兼充此爲世界共和國未曾覩之例又奧國國民議會不僅有選舉總統之權且有選舉閣員之權關於此項選舉各派均有平等權利無論何黨不得有優先權

▲國民議會之權力　現政府閣員爲國民議會選出國民議會目下有兩大政黨一爲社會民主黨他爲基督教社會黨內閣賴此兩派援助維持至今現任總理廉拉氏敷衍此二大政黨費煞苦心願此兩派一代表農民利益一代表工黨利益根本主義既不相容欲期一致殊屬難事故兩派在國民議會時相排擠無論何種提案皆被一方破壞不能通過比較的言之則社會民主黨勢力較之基督教社會黨稍占優勢其主張亦能多少貫徹焉

▲孤兒出身之總統　奧國總統薩慈氏即由此種國民議會選出者薩氏爲國民議會議員時聲譽即已不凡氏介於兩大政黨之間運其技倆竭其智慮周旋無失措置裕如長後卒博總統之榮職薩氏早置身於社會民主黨其間德奧國官憲壓迫甚力幼年困苦尤甚彼幼爲孤兒在孤兒院養育有五六年及長入裁縫學校學生習裁縫聊資生計然彼時手腕已不凡世人多奇異之是爲薩氏立志拓業之第一步

▲總統兼國會議長　薩氏在青年時代已立志於政治運動對於舊政府之基督教政治痛罵不休未幾入爲社會民主黨青年團首領氏之抱負固屬不凡然今日竟爲奧大利共和國第一任大總統亦殊夢想所不到歐戰未期哈卜斯堡王家退位舊奧匈帝國一朝土崩瓦解薩氏乃由一孤兒一躍爲新奧國總統並兼國民議會議長要職

▲新任總理之人物　奧國總理廉拉博士出身亦極微賤廉氏任僻鄉任圖書館小官多年當時世人甚鮮注意然廉氏性好作政治談在圖書館時匿名著作不少所著皆於奧國政治改造問題未幾辭去圖書館官職千九百零七年當選社會民主黨議員是爲廉氏政治實際運動之始

▲奮戰苦戰之生涯　廉氏多年在宏壯希臘式議院地下室中沒頭研鑽學術彼時雖爲議員然政治上手腕毫無足稱世人皆識其爲學究不識時務氏得活動機乃在奧匈帝國政府瓦解之後爾來氏之政治手腕著稱於中外竟爲國民議會選爲奧太利共和國新總理爲政府中心人物本年三月十五日廉氏在國民議會發表施政方針其演說中有云『救新奧國者惟在自由與勞働』當時頗爲中外贊許又廉氏主張德奧合併以爲四分五裂孤弱無援之奧國欲圖政治上經濟上之安全非與德意志毋國合併不可此議當時德奧識者均贊成之惜乎爲聯合國壓迫不獲竟其志

▲外交部長之生平　外交部長巴淮博士其政治生平亦與廉總理略同巴氏於外交部長阿得拉死後繼長外務居常主張實行社會主義於奧國氏在十數年前已著有民族問題與社會民主主義一書洋洋十數萬言其價值已膾炙人口不僅奧國即歐美社會黨亦多稱獎之故歐戰以前巴氏在奧國社會民主黨中已負重望稱爲第一流之評論家後在民主黨又充常務幹事同黨議員中甚占勢力爾來政治經歷益爲宏富

去年秋間奧國民族自決權之要求即巴氏率先提倡又德奧合併問題社會民主黨其初頗表反對經巴氏疏通之後各黨意見始歸一致歐戰起時巴氏投筆從戎曾被俄軍俘虜俄國革命之後氏在俄國調查各種經過情形對於俄激黨之情弊知之最審巴氏力倡社會主義然對於共產主義之實行似尙躊躇彼蓋鑒於俄國共產政府經濟上之失敗引以爲戒也

▲教育部長之人物　教育部長葛雷克爾氏亦爲奧國知名之人物氏任教育總長後對於奧國教育制度根本改革政蹟頗有可觀葛氏在二十年前因提倡社會主義被奧皇免職後任某地大學教員久與政治絕緣及奧匈瓦解彼一躍爲教育部長將從前舊教育方針掃蕩廓淸實行新教育主義

▲工人出身之內長　社會行政部長（即內務部）哈斯秋氏亦爲貧賤出身少時肄業小學兩年即以生計窮窘輟學爾來繼續爲勞働生活生涯甚爲悲慘時而爲收場看守人時而爲工廠職工又時而徒步漂蕩歐洲爲浪人生活後爲社會民主黨員所賞識聘其爲歐洲運動員哈氏未幾又爲紡績職工勞働組合部長不久復當選議員哈氏雖爲勞働生活然刻苦勤學不荒所志曾著小說劇本於十數種之多皆工人時代所著云

軍務部長澤移慈博士亦爲商鋪徒弟出身後家計稍舒赴瑞士留學歸國後充某部書記旋即棄職專任著述嗣入政界爲社會民主黨領袖澤氏年當力壯此次歐戰亦曾從軍以此經歷故擢爲軍務部長在任中凡解散舊軍隊編制市民軍頗著手腕其組織的天才爲世人意想不到者（未完）

◎駐法與駐俄公使

駐法公使胡維德氏呈請回國並聞回國之後不再赴任地故政府於繼任人物聞已內定劉式訓氏前日電召劉氏來京即爲此事徵求其意見而前已派定之西伯利亞高等委員李家鏊氏則將被任爲駐俄公使云

◎昨日閣議停議

昨日爲星期四閣議例會之期開前夕國務院靳代理以昨日上午各閣員均一律隨同總統前往孔廟致祭特諭秘書廳通知各閣員停開閣議一次故昨日閣議即未開議云

◎三省巡閱使官制

▲東三省先於南北統一矣東三省巡閱使官制案大總統前已交國務院核議據此項官制在統一三省軍政其大旨如下

（一）外交　仿照前淸改行省時東三省總督制度奉天吉林黑龍江之外交統由巡閱使行之以謀統一

（二）軍事　軍隊之編練及奉吉黑之國防由巡閱使總攬實行分駐三省之計畫軍裝之統一及籌辦被服廠兵工廠等事統由巡閱使計畫行之

（三）民政　財政司法受政府特別委任由巡閱使力謀統一

此項官制目前正在核議之中雙十節前後可以發表云

◎倪丹忱由津來電

長江巡閱使倪丹忱氏日前因養疴抵津昨聞倪氏現仍在津小住尙未返皖日昨尙有電報一道到京內容大致略謂赴湘安武軍現因省防入冬亟須調回擬請政府照准即可電飭開拔回省云云

◎松黑江防交涉案

昨訊

▲駐東日使之辯明　砲艦駛入龍江交涉盛傳日本從中作梗迭誌報端茲聞駐京日本小幡公使于前日（一日）下午帶同西田通譯官到外交部謁見陳次長辯明此事略謂華艦駛入混同江純屬中俄兩國間之交涉條約具在日本萬無過問之理何來干涉之謠紙有聞必錄固難憑信誠恐淆亂一般之觀聽致傷兩國素來之感情特爲據實辯明祈代解釋云云

▲入江艦安抵廟街　頃聞駛赴龍江協防之江亨等四砲艦確已於上月二十五日晚十時半安抵廟街該江防籌辦處長王崇文於二十七早同哈埠與俄人商訂黑龍江行船章程云云

◎日本華族之生活難

▲男爵團之不平鳴

東京來信云日本之舊華族即從前之藩主後裔雖有收入而因物價騰貴大有不能支持之勢然華族之體面不能不維持故宮中對之有華族救助金之賜但此金僅以公侯伯子四等爵爲限而男爵不與焉舊華族之男爵別成一團體爲奈良華族係興福寺系昔日藤原鎌足之後迄今如竹園男之爲新俳優者有之其他更不一而足而男爵何以不能均霑雨露之潤殊爲不平上月二十六日在華族會館開會中川杉谷等發言已爲第一次要求之決議云

◎朝鮮人之新聞紙

奉天來信云在奉天南滿附屬地有滿洲日報社者係朝鮮字之新聞紙爲朝鮮人所經營實因彼等在朝鮮不能言論自由而每日新報之言論又屬於朝鮮總督之機關非朝鮮人民之輿論遂於本年七月二十六日出版朝鮮全國及上海天津哈爾濱長春間島皆有代理店運來一紙風行銷數頗巨耳

◎飛行機私運寶石之奇聞

▲德國人保全財產之苦心

文明之利器發達善用之則增進人類幸福惡用之則社會必多增許多黑幕最近歐洲發見有以飛行機密運寶石者將來空中犯罪將層出不窮是眞爲今後社會之一大問題也

德國自戰敗後爲世界最大負債國其政府極力防止國內金銀財產流出外國而人民則惟恐被政府沒收力謀運之外國以求保全又政府所仇視之舊聯邦各君主亦深以財產被政府沒收爲慮於是利用飛行機密運海外之謀出焉

去月上旬瑞典廓爾摩海岸對面有一架飛機週旋空中投下二個小包後向德國方面飛去即有男女兩人拾包而逃嗣爲監視者查出中有德國索遜王家所存價值四百萬元寶石及數百萬元證券等欵海關本擬將此物品沒收後因駐瑞典德國公使以爲此屬王家所有財產且瑞典爲中立國未便沒收遂將該貴重品交與德使令其送還德國云

◎長春交涉之最近情形

▲雙方大體業已接近

中日軍隊前在長春發生衝突彼此開槍傷斃多命日本方面竟決定將此項交涉分北京奉天長春三處協議並提有條件六端已載各報茲聞在京交涉者係屬大綱而奉天數條則爲此案最緊要之關鍵各報所載奉天交涉早已開議其實不然緣駐奉日總領事接得政府訓電後曾親赴旅順與關東林廳長先行接洽妥善始於九月二十二日晚車回奉迨星期一始將條件提出與報載者不同現未議結不便宣布當經張使擬具對案送交日領並請訂期會商張使又以此案關係重大非有明悉當時情形人員詳細諮詢不易得其要領遂電調吉長道尹陶彬來奉以便臨時詢商辦法陶道尹即偕同外交科長啟彬於星期三到奉下榻於軍警俱樂部中直至星期五（即二十六日）張使諭令奉天交涉特派員關海淸赴日總領事館與赤塚總領事爲大體之協商略有辯論翌日赤塚總領事派副領事官吉原氏赴交涉署會商爲時甚久雙方於大體上甚屬接近但須再行一二次之會晤始能了結云

◎南軍準備攻閩之警訊

▲林葆懌抵漳州之情形
▲許崇智不滿意而赴滬
▲李厚基所得警報如是
▲蔣拯潘國綱力辯其誣

閩函云林葆懌已於九月十五由安率領衛隊一營抵漳陳炯明開偕同汀漳道尹熊略汀漳鎮守使洪兆麟及軍政學商各界出城迎迓林抵埠即往謁呂公望當晚即赴公園與各界之歡迎會林演說甚長大約謂此次西南軍起皆本於護法之精神毫無他項權利思想及黨派夾雜其間故自起義以來所往無阻後因礙於外交形勢不能不委曲謀和一致對外乃北方初則故意遷延繼復簡派王揖唐爲議和代表其無誠意言和不言而喻故凡我同袍當聯合一致務須達到護法之目的云云又聞

林葆懌自抵漳州後連日與陳炯明呂公望陳肇英會商和議決裂後之作戰準備　聞已議得甚有頭緒除密電軍政府報告外並由陳炯明召集所部粵軍各支隊司令開軍事會議決定將各營所有老弱及槍械不完全之兵汰去一千六百餘人强壯及軍械完全者編爲兩師兩混成旅第一師師長許崇智第一旅長羅紹雄第二旅長關國雄第二師師長鄧鏗第三旅長熊畧第四旅長鄧本殷第一混成旅旅長洪兆麟第二混成旅旅長李炳榮陳則自任爲該軍軍長各軍均無異詞惟許崇智以師長位置不能滿其所欲又以所親信之孫本戎吳忠信將國賓尹國志等軍皆未編入曾向林葆懌陳炯明力爭擬再編一師歸其管轄二人以孫本戎等部皆屬地方土匪未經訓練又無紀律非但坐糜軍餉而勒索平民擄掠物件種種不法行爲時有所聞是此等軍隊名爲靖國實爲病國不能衛民反足害民不如裁汰尙爲地方除卻許多障碍第各存留兩營並將孫等師旅長名號取銷作爲地方警備司令因此**許崇智大不滿意請假三個月赴滬而去聞已立誓不願再回**　而林葆懌陳炯明以萬一和議決裂進兵省城當著重於海軍方面許崇智之去留無關係於大局故亦聽之不爲挽留惟督飭各軍趕速改編一俟手續完妥即下令進行其計畫以粵浙兩軍分途出萬松關方聲濤率改編之靖國護法兩軍分駐溪尾洛陽港又電召海軍軍艦兩艘椗泊詔安大有秣馬厲兵預備作戰之概　**李厚基督軍迭接警報已密令各軍妥爲標準**　惟以駐厦海軍皆被呂公望林葆懌所運動浙軍允任攻取厦門及維持厦門秩序海軍則守中立如有必須其相助時亦允相助因此密電中央及海軍總長劉冠雄浙督盧永祥日前劉冠雄盧永祥均派員來閩查詢而據**海軍總司令蔣拯浙軍師長潘國鋼皆力辯其妄**　謂係黨人離間之計毫無根據云云不知究竟如何也

◎在俄華僑之呼籲

吾國人民在國外僑居其受外人待遇優良者殊少然外國凡有華僑之處我國皆設有領事專管一切僑居人民事務雖不能受外人之優待亦不致受若何之痛苦自歐戰發生在歐華僑所受痛苦自不待言戰局既定秩序恢復在英法俄意等國華僑業已平安無事惟俄國內部紛爭迄無甯日既無一定之政府又無一定之法律其國內人民所受苦楚尙有甚於僑民者然以無辜之華僑在彼經營數十年一旦被其蹂躪且無伸訴之餘地良可悲也茲據新疆督軍楊增新來電云與中國接壤之秦時羅耳毘太河石美等俄國省城向日中國人民與之貿易頗爲繁盛凡在以上各處之華僑已達一百萬人其中尤以作工商業者佔多數在平靜時即頗受俄人等苛待雖華人極力週旋而俄人仍時用壓制近年以來俄國內亂叢生華人所受痛苦更甚曩昔僑民之損失不可勝計查淸咸豐十年中俄條約訂有凡俄國地方僑居之華人及其財產中國政府當然派遣領事管理一切現時俄國內部瓦解秦時羅耳非羅耳毘及太河三處已在過激派範圍之下雖若何損失勢難向其正式交涉祇可暫爲忍受然石美一省乃爲渥木斯克政府所管轄渥政府當有相當之保護不致使吾國華僑再受痛苦詎料在該省之華僑不但渥政府不加保護且仍受莫大損害而在渥請俄領事亦竟若聾啞地方長官亦迭次向俄領事交涉而俄領事亦置諸不理現在楊督業已遣派專代表前赴石美地方調查所有華僑死傷情形以便設法維持將來華僑在該處之生命財產並請求中央之辦法以免該處華僑生意外枝節而傷中俄兩國之邦交云云

◎香港英總督更動

某方面得香港快電云香港長官久有更換消息迄未發表現已決定更換英政府新派之總督爲斯託得斯舊總督接到呈文後對於新總督極表歡迎并將其平素在香港施治未竟之心願一併條陳於斯託得斯氏以便其希望有達到之一日至其條陳大概爲香港之市政與開闢港中軍務組織無綫電並希冀所有意見皆蒙斯託得斯氏之採取此外更切願將來香港居留民可以自由發表意見於總督之前以到世界之新潮流云云

◎贛鄂之匪世界

贛北鄂東兩屆接壤地方爲入閩浙之大路形勢險要伏莽時滋防務向關重要前年岳州之役兩軍殘卒游勇持械逃亡勾結當地會務盤踞幽谷深山各樹標幟藉擄掠爲生活者不下數十股迫武岳聯合法匪擒戮首魁掃除巢穴衆匪東逕西竄成流寇雖地方稍獲安謐而餘孽仍未根本肅淸近悉鄂贛邊隘發生大宗青紅幫票匪勾結逸兵利械頗多其潛入鄂境者已有兩股踞崇通之天岳關一侵入於陽新之龍港鎮而通山之荊驛兩山坪亦發現票匪踪跡惟發源之始勢力尙極單薄剿滅正自易易詎匪膽雄大昌言恰劫閘警器械以充實力約期搶掠典鋪以厚糧秣云云故地方頗形恐怖贛鄂陳王兩督爲肅淸亂源起見業經互相聯合機議蒐除之策刻已往返電商聯防計劃訂定妥協呈報政府查核云

◎西貢設領之交涉

吾國僑民在暹羅西貢各處人數極多近日頗受虐待迭電呼籲聞巴黎專使已商法政府擬由吾國在西貢等處設駐領事以便保護現正在交涉中云

◎美國政聞彙紀

華盛頓十月一日電云美國商船五百艘自驅滅艦羅及號開發奪義人之城池波爾克艦否認受高級會議之指使但承認美國海軍得巡視七十英里以內之地在斯巴拉左近此舉實受會議之規條所可異者美國海軍登岸驅逐義大利之覇主愛克斯羅基氏而高級會議反正式俾丹納基氏橫行於弗城云

又電云國務院戰爭商務部之新章規定不與俄國通商可與土耳其匈牙利布加利亞及奧國通商但無私人出口護照軍火及炸藥無護照不得私運至中國麥及麥粉之出售有人指揮戰爭時之限制將盡取消云

又電云威總統加海軍少將羅卜克上將銜指揮海軍全部升駐比美使華突羅氏爲全權公使

又九月二十三日美國陸軍將校在歐洲者有三萬三千零六十五人在西比利亞者八千四百人首途回國者七千四百人已歸者三十萬四千八十月底後將裁至二十五萬二千二百五十八人

國務卿已銷假視事云

◎贛湘南軍又報增加

贛湘一帶南軍增兵一事政府曾去電向西南詰責西南復電謂並無其事但政府最近又接贛湘方面報告謂南軍增加兵力確鑿有據並非虛報故政府於一日再電軍政府請其極力制止並請詳覆云

◎議員有主張删除各省附加稅者

新衆院議員郭涵提出删除八年度預算直隸等省田賦附加稅意見書原文如下

直隸等省田賦附加稅業經武繩緒君提議删除其應删除理由無非以附稅爲特別負担不平不均違及賦稅原則武君已言之詳盡顧涵有不能已於言者直魯兩省附稅原係濮工附捐因一時一事就地籌欵以爲救濟並聲明三年歸還借欵即行停止原無永久性質其豫晋皖贛鄂陝川七省則起於民國四年中央所索特別貢獻於各省者西南事起奉行者僅六七省而尤以豫省爲最重涵豫人也請以豫事言之豫省附稅原加一百八十萬元內解中央七十八萬元各縣征收費四十二萬元彌補預算六十萬元無論中央不該責豫民以特別貢獻即各縣征收費前此何所自出預算不足亦宜另籌彌補不應加重田賦以貽人民永久之累當時豫省長官鑒於人民反對之烈提出核減附豫及改折銀元兩案交省議會任擇其一爾時以附稅署有核減苟忍一時甫閱年餘而改折銀元案又見實行增加之數幾與附稅相等則附稅之應予裁免更不待煩言矣其餘晋皖贛鄂陝川數省情形非所能知惟同爲特別負担違反均平原則則舉國所公認也合計此項附稅爲數四百八十餘萬元但使中央與各該省於軍政各費力加撙節不患不能彌補況財政部列入臨時已認爲非永久正當之收入我國會議決預算爲民國創舉統籌全局垂示模範自未便任其偏頗而不爲之救正謹具意見惟希公決

▲各省田賦附加稅數目開列於下

直隸	四三七·六八〇
河南	一·一二七·二〇二
安徽	六〇三·六九五
湖北	二三七·五三六
四川	四〇〇·〇〇〇
山東	六九七·〇七八
山西	五〇〇·〇〇〇
江西	三七四·三〇〇
陝西	四六七·九一八

◎華茶准入荷屬銷售

頃得外交界之消息云爪哇政府已將禁止外茶輸入和蘭所屬各口之命令完全取消昨由和國駐京公使照會外交部轉飭各省茶葉商會知照嗣後可照常將華茶運輸和屬准可暢銷矣云云

眞正第一消毒藥水

凡患花柳病之人往往只求速愈不服後患……此藥之經驗……

北京宣武門外山西街路西十號亞孟藥社 電話南局一一二一

懸賞查再造謠破壞第一消毒藥水之人

近有奸人借題造謠破壞本醫第一消毒藥水營業本醫業已查得主謀者本擬即行起訴第恐查者失實特刊廣告如有知其眞名者請速函知山西街亞孟藥社一經證明賞國幣外重酬 黃亞孟啟

北京開成豆食製造所

監造人巴黎東遠學物生會主任高陽李石曾

法比政府特給最優等獎憑金章

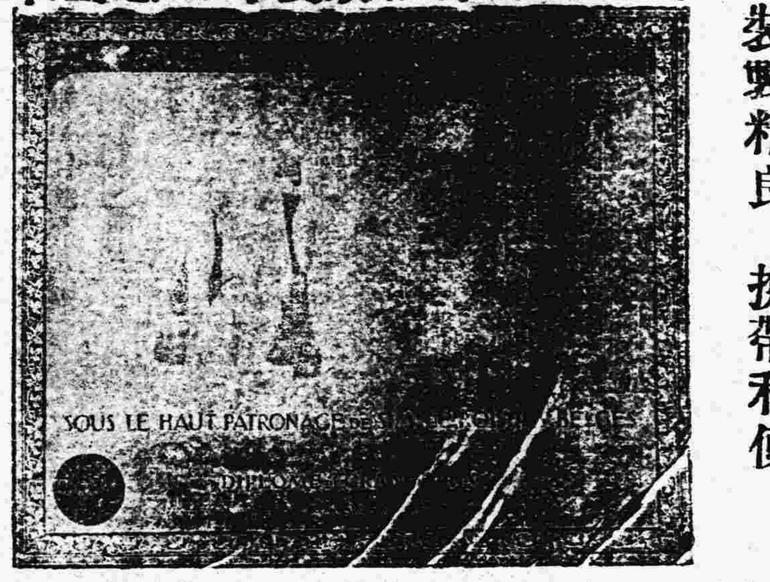

裝璺精良　携帶利便

饋贈禮品　最爲特色

北京首創　豆餅乾　豆精乳　豆咖啡　豆腐乾　豆麵包　豆餅　豆菜饌　豆細點　豆蛋疎　豆醬餅　並無分店

豆精　種類甚多不及備載

乳三瓶現洋一元不滿者每瓶銅子伍

發行所宣武門外大街七十五門牌　電話南局一千零九十一號

永增軍裝局工廠機器出品廣告

本廠創辦有年素以振興工業爲職志承造軍用物品以及各式箱篋單雙馬車皮套大小保險鐵櫃輕便汽爐男女各式革履等品久蒙海內推贊茲更極意擴充力求美備近又添製各種機器汽機凡工廠礦山工程農田並一切普通工業用機器均可完全承造發明一種壓力鋼模機專製鋁質藥盒瓶蓋等物如靈丹行軍丹盒雪花膏粉瓶蓋類異常捷便爲推廣銷路定價格外從廉賜顧極表歡迎

本廠設打磨廠中間路北電話南局三千三百八十五號

同善堂專治各樣瘡症

本堂奉京師警察廳化驗批准自配花柳消毒丸琥珀五淋丸此藥專治花柳各毒瘡小便紅腫潰爛初起刺痛魚口便毒橫痃楊梅疥瘡倒發結毒癬毒婦女傳染各種淋症五淋白濁濁溺馬口便前便後滑白滑血撒尿疼痛難忍包皮腫疼流膿水內取痔瘡破爛不堪或誤服藥頂之約毒氣入骨筋骨疼痛或傳染妻子等症速到本堂取藥服之立見功效保好除根永不發犯用藥不吐不瀉不忌不誤定平安隱妥

本堂開設北京前門外大將家胡同中間路北有門面招牌便是　同善堂牌藥室

奇效……凡人患面疱粉刺赤鼻等症均由陰虛火旺……

愈止……

生毛……

斑點藥……

拔毛……

美容……

花柳聖……

眞相畢露之南洋兄弟烟草公司

該公司總理簡照南於日本明治三十五年四月二日歸化日本改姓松本照南妻潘桃子日華改爲松本鶴子鷹同歸化所有烟葉紙張竹嘴月份牌日曆等大小畫片錫紙油紙鐵罐等以及各種材料俱購自日本係由日本神戶海岸通二丁目三十四番盛泰號吳日章經手代辦每年由香港上海天津等處正金渣打兩銀行匯款交吳日章收者約六七百萬自鄙人將個中黑幕揭破後簡氏亦自知不能欺人乃請求回復國籍業經內務部駁斥有案近聞國務院答覆議員何勳業周維藩等質問書及農商部批准公民王樹功呈文政府已確認該公司爲日商敝鄙人不必多言謹將各公文揭載於後請國人注意勿爲該公司所朦可也　鄭其光謹啟

國務院咨復事奉大總統發交貴院咨送議員何勳業等爲日商簡照南蒙蔽農商部立案設立公司冒充國貨提出質問書一件咨請答覆等因查南洋兄弟烟草公司係於民國四年十二月呈請農商部以無限公司註冊嗣於七年七月間復呈請增加資本爲有限公司其公司章程內訂明股東以本國人爲限農商部當時查核與現行法令既屬相符照有亦並未發見有人會入日籍之嫌疑自應准予註以符定列現查該公司總理簡照有呈請內務部准予恢復國籍是其歸化日本已不啻自行登明則以前註冊時冒稱完全華股實屬有意欺朦且支店遍設內地亦與中日通商條約顯有不合自非嚴加取締不足以示懲儆業由農商部行文江蘇省長及實業廳將該公司註冊案撤銷免所有辦理此案前後情形相應咨復貴院查照此咨　衆議院　國務總理龔心湛

中華民國八年七月三十日

內務部咨該商人簡照南請求恢復國籍等情雖無不合惟應由該商自行請求脫離日籍取具註明文件繳驗地方官未轉到部再行核辦以免國籍積極衝突相應咨復貴省長查照轉飭遵照可也此江蘇省長又農商部批公民王樹功呈爲日商簡照南蒙准註冊請依法撤消由據呈已悉業經咨行江蘇省長將令行實業廳將該公司註冊撤銷執照仰即遵照知照此批

經驗靈藥　屢試屢驗

耳鳴耳聾丸

若蟬鳴百治不效急服此丸至五服立覺清

此丸專能升清降濁通關開竅凡因急怒傷肝肌胞傷脾肺燥氣虛虧腎以及濕痰上壅鎗砲驚震病後諸火皆能耳鳴耳聾頭目眩暈常聞風聲樹響氣上升濁氣下降兩竅俱通耳音清亮

偏墜疝氣丸

此丸崇能舒肝緩氣上下串痛左右偏墜舉丸寒冷其京如石其狀如蛋小腹有形久而不消時止時發疼痛難忍者急服此丸引用法塞化

每料價洋四元外埠函購外加郵費二角

德生堂開設京師正陽門外虎坊橋橋東路南　本堂並無寄售分設

中華匯業銀行廣告

本銀行奉財政部批准立案額定資本日金一千萬元專營內外匯兌並辦理往來存欵定期存欵抵押放欵貼現放欵單押匯買賣生金銀以及銀行一切業務無不克外克已祈各界賜顧是幸特此廣告

總理陸宗輿　專務理事柿內常次郎　京行總經理楊德森

地址東交民巷西口戶部街　營業時間上午十時起至下午三時止星期六上午十二時止

總理電話東局四百五十九號　京行總經理室電話東局二千二百七十四號　營業部電話東局二千二百七十八號

通匯地點　國內　上海　奉天　漢口　九江　福州　廈門　汕頭　廣州　香港　長春　天津　大連

國外　東京　橫濱　大坂　神戶　門司　長崎　朝鮮京城　倫敦　紐約

安迪生電燈泡

奇異商標

世界最大電器製造廠之商標

電器優美保証

此燈泡現在美國奇異電器公司之上海分廠中製造此廠名安迪生中國電料公司歸美國技師監視該燈泡所用材料機器製法與美國奇異母廠相同

各電燈店均有分售

總經理愼昌洋行

新華儲蓄銀行　公共儲金

月儲十二元者以二千元爲滿額

月儲六元者以一千元爲滿額

月儲三元者以五百元爲滿額

預繳一年以上者得預扣利息

十四年還本期滿即行還本並加利息

得獎滿額後還本與未到期還本

均另表定之

中途停繳不即取回原本者到期後照數發還不折不扣

每月開獎在儲金內提出二成半（即四分之一）充作獎金歸中金人享有

得號碼平均十號內必有一號

陽厯每月二十日在北京當衆開籤

第一次定於十月二十日下午一時在中央公園舉行（任人參觀）

詳細章程請向新華儲蓄銀行索閱

鳴謝施醫德政

廊房發生時疫由軍界起漸及商民吐泄轉筋死亡相繼蒙王尹憲吳總監選派中西醫官携藥品到廊分設臨時醫院與中央防疫處同時成立各醫官仰體上意力挽民災不及兼旬於炎風烈日之中不憚勞悴撲滅時疫并兼治雜症以施醫爲防疫特開先例流澤無窮廊房一帶商民身受福庇愧無以報登報鳴謝聊表微忱　廊房鎭紳商公啟

己未講經會啟事

敬啟者本會現定於夏厯閏七月初十日起延請太虛法師演講維摩詰經假宣武門內象房橋觀音寺爲會場每日下午八時至十時爲講期凡有發心研究佛理者屆時蒞聽共結法緣不勝慶幸之至此啟

驅毒滅菌大將滋露丸

五淋白濁之症本極尋常世人患此每每忽略故有數年不愈者其劇烈異常痛苦者則時止時發藥不治此明斯症之所以致也蓋濁者必好酒宿娼蠱色久犯心腎虧損精關不固毒菌蘊積所致非用引達精管之藥不能速効欲斷根全恃服大將滋露丸不能挽救也試用之即知其言不謬也

▲價目大盒一元小盒六角▲總售處大柵欄亞康大藥房

代售處觀音寺華歐中英大藥房　東安市場瑞華藥房　東四六條口外瑞豐藥房　地安門外濟生藥房

美商公懋洋行

克司而汽車佈告

本行經售之麥克司而轎子汽車乘坐穩便行駛敏捷價目克己早爲中西人士賞識如蒙驚臨參觀無不歡迎

北京寓東單三條　電話東局一九四

天津寓法界五號　電話一一一二

中原金珠店

▶北京香廠電話南局五五二號◀

金銀首飾　式樣新鮮　寶光珠玉　鑽石鑲嵌　眼鏡時表　圖章簪環　爵鼎瓶卣　寶光琺藍　物玩器皿　大餐席筵　紀念獎章　一應俱全　所製各品　低潮保換　篇幅短小　備舉實難　諸君光顧　價格從廉　請試購用　知無妄言

交通銀行廣告

本銀行自前清設立以來至今已越十年額定資本金庫平銀一千萬兩歷年盈餘公債達二百餘萬兩總行設在北京分行設各處計匯有七十餘處國外各行三處此外另有代理及兌換機關多處專辦各項已兌活期定期儲蓄存欵抵押放欵貼現期票代收客票及他匯業實業等銀行一切業務……

有肝胃症注意

格蘭士 健胃平肝定痛丸

夫肝胃之症男婦患者最多其得病之原因不外乎七情六鬱飲食失節而已（論肝經）肝者大有將軍之稱其性猛銳人之志欲不遂在所難免偶觸抑鬱則盛氣勃發暴怒傷肝重者牽動全體而肝症多由于此（論胃經）胃者有倉廩官之號容納五穀脾主消化人之思慮傷脾如多食油膩厚味飲食無度或恣嗜生冷之品寒氣凝結或醉飽入房皆傷胃之原因人之肝胃受傷飲食起居失其常度則百病因之叢生也本醫于肝胃之症參考古今中外之學理發明此藥經驗有年功效卓著勿論男婦老幼遠年食失節而各症皆可除根此藥性味和平不寒不燥服之大能健養脾胃解難免偶觸肝止痛洵爲肝胃之至寶也

▲主治
▲男婦老幼 ▲胸膈膨滿 ▲四肢麻木 ▲氣鬱不舒 ▲肚腹脹 ▲煩躁焦急 ▲嘈倒雜飽 ▲二便不利 ▲飲食不思 ▲堵塞不通 ▲肝氣上冲 ▲心慌心跳 ▲婦女肝風 ▲瘀血凝結

▲治傷肝
暴怒刺痛 兩脅抽疼 腰背不快 中脘串痛 週身作痛 心胃惡心 嘔吐吞酸 噯氣 夜不成寐 五噎十膈 眼目疼痛 頭暈眼黑 氣瘤血瘕 痞塊作痛

（服法）另有詳細仿單
外埠函購勿論藥多寡外加郵費二角

價目 每大盒大洋壹圓 每小盒五角 每打十圓 五圓

總批發處 東四六條瑞豐大藥房

經售處 東安市場瑞華大藥房 前門大街中美大藥房 大柵欄中法大藥房 觀音寺中英大藥房 西單牌樓英美大藥房 屈臣氏藥房 華美大藥房 華英大藥房

腎虧體弱

請服樂山補腎壯力丸

朱少泉君之證書（來函照錄）
英文專門畢業學員 前女子法政學校教員

余在英文專門學校修業數年苦心攻讀不免川心過度自壬子畢業後又爲法政女學約充教員在校年餘積勞成疾以致多困少食週身懶惰余並未介意繼而行動氣喘四肢無力形容枯瘦遂退職就醫偏約中西醫士診治無如服藥罔效支持月餘漸漸欲入勞症經友人徐希三君賜贈**樂山補腎壯力丸**一瓶彼時自知疾重恐此藥亦難挽回然又辜負良友之心始試服之藥盡頗覺見效即購一打接濟吞服藥未告罄病已若失洵不愧起死回生之靈藥也特誌此函祈登報章廣爲傳布以便虛弱同胞及同病者早登衽席轉弱爲強矣

● **樂山補腎壯力丸主治各症列左**

▲先天不足 ▲精神困倦 ▲心季忡 ▲耳聾耳鳴 ▲行動心跳 ▲腰酸腿疼 ▲膀發炎 ▲夜不安寐 ▲陽萎不舉 ▲赤白淋濁 ▲婦女各症 ▲血崩小產

▲後天虧損 ▲內腎衰弱 ▲諸虛百損 ▲諸事善忘 ▲動作氣喘 ▲風濕癱瘓 ▲小便發熱 ▲年老精衰 ▲舉而不堅 ▲夜多小便 ▲月水愆期 ▲胃口呆滯

▲病後失調 ▲氣血兩虧 ▲頭暈眼花 ▲神思恍惚 ▲脊背刺痛 ▲手足麻木 ▲形容枯瘦 ▲精清精冷 ▲夢遺滑精 ▲尿後反滴 ▲赤白帶下 ▲肝木不和

樂山補腎壯力丸價目每瓶大洋一元 **六瓶**大洋五元**正**

總售處 前門外觀音寺中間華英大藥房

前門大街北頭中美藥房 大柵欄中西藥房 華美藥房 東安市場賜觀樓內瑞華藥房 東四北瑞豐藥房 西單牌樓亞洲藥房 西四寶光藥房 天津單街子老德記藥房 保定府西街華英藥房 張家口裕記藥房 近有不肖之徒以壯力丸字樣襲名仿造僞貨冒充實堪痛恨 賜顧詳認螺絲蓋精美小瓶雙地球商標**樂山補腎壯力丸**方不受無恥奸徒朦騙也 外埠函購 原局寄奉 無論購藥一瓶一打 均照原價外加郵力二角

上海五洲大藥房在北京開設分號廣告

本藥房自運泰西各國名廠原藥材料配製家用補身治病各種良藥最爲著名者

補血強身 **人造自來血** 健腦固精 **非洲樹皮** 通經活血 **月月紅** 調經種子 **女界寶** 潤肺止咳 **呼吸香膠** **納佛補天汁** 和中理氣 **代參膏** 清血解毒 **海波** 藥等八種營業之發達日甚一日耳是以各埠先後設立分店者不下三十餘處今特在京師前門外大街路東鮮魚口北自造新式營造石三開門面洋房一俟工竣即行擇吉開張先此佈告

附啟敝藥房臨時事務所現在前門外大蔣家胡同羅家井五號如有躉批各貨請駕臨接洽無不竭誠歡迎也

上海五洲大藥房股份有限公司謹啓

美興公司

製火柴機

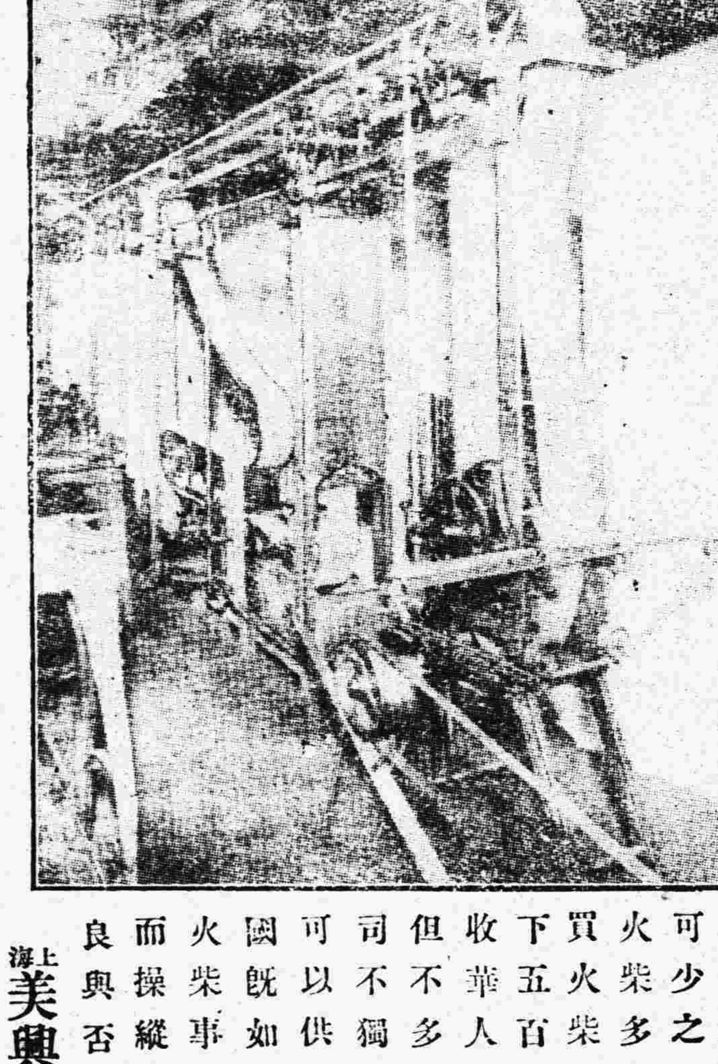

發達工業必先有精良機械

發達中國實業之機會

▲本公司此項廣告專爲中國人士計謀如何投其資本于有用之工業庶幾中國實業可以發達也▼

火柴爲物雖小爲人生不可少之日用品中國所用火柴多來自日本每年購買火柴之金錢外溢者不下五百萬兩盡被日人吸收華人亦有設廠自製者但不多又每遭失敗本公司不獨有火柴機器而且可以供給需要材料夫中國既如是之大人口衆多火柴事業何患不能振興而操縱則全在機器之精良與否耳

上海美興公司機械部啟

挽回利權首當興本國製造

美興公司

二層樓上 畫面裝架

中國美華眼鏡行啓

雜電彙錄

●**反對添購飛機** 全國和平聯合會致電北京政府謂海陸軍部現交涉爲飛行機潛水艇之購入處此財政窮乏之際此等不必要之物望爲取消云云

●**上海之生活難** 滬上米價騰貴生活難之聲日見高于各級社會云（以上二日上海電）

●**日本領事歸任** 賴川總領事當于一日歸任云

●**銀行支店落成** 漢口台灣銀行支店新築落成後已于一日舉行移轉式云

●**宜昌領事開館** 新設之宜昌日本領事館已于二十九日開館云（以上一日漢口電）

●**西南對時局態度** 關於時局問題李烈鈞豫料和議必不破裂一方電促軍政府最後之決心他方熱心進行自已之軍事方針而向來態度曖昧之莫榮新爲南方多數軍人所動漸傾于強硬論調至李根源冷遹等軍人主張以武力解決而文治派則主持平和論岑春煊立于二者之間不得不明其態度云

●**李根源與藏案** 李根源關于西藏問題通電軍政府四川督軍省長等四川西藏爲中國之領土年來國事多端遂以誘發英國之野心北方政府不爭中國之主權反有表示讓步之色所望軍政府質問北京政府并一面照熊克武計畫以保護我國主權云云

●**李根源與吳佩孚** 李根源對於吳佩孚五日之通電極端表示贊成現由韶州致電軍政府望其積極的準備以作最後之決定云

●**要求更換代表** 軍政府各總裁聯名致電于靳雲鵬謂目下爲和議之障礙者惟王揖唐望速令其辭去總代表之職再任命適當人物云云此外對於八年公債亦發出反對電云

●**挂派軍人會議** 據傳聞劉志陸氏於三十日抵粵沈鴻英亦當不日到來待馬濟由廣西歸來後在廣東之林虎劉達慶莫榮新陳坤培等廣西軍人派即當開軍事大會議因之惹起一般人士非常注意云（以上一日廣州電）

●**非麥問題又一說** 據傳來消息非麥問題巴里列國講和委員僅爲口頭的議論並未有何等公式之決議但目下對於意國政府之態度俱在形勢觀望中云

●**中日連絡航路** 上海日本內地間之航路其基點難尚未決定何處然關于連絡及使用船之設備正計畫一切加以極大的改良云

●**勞動代表選定難** 承諾爲勞働代表之高野博士既如昨報所載其辭意甚爲堅決據其發表之理由要因博士之地位與友愛會之主張不能發見調和之點而其結果政府不得不向第三候補人枡本氏交涉但據該氏之聲明極力推薦第一候補人本多博士且公言若任顧問則當承諾故枡本氏果否擔任代表尚有多少之疑問而問題更有愈趨紛糾之形勢云

●**美兩黨分裂危機** 時事新報紐育特電曰美國因條約改正問題民主共和兩黨俱瀕於分裂之危機其大多數係反對大總統威爾遜云

●**德國之新形勢** 伯林電稱日德國因『哥爾之』將軍及其他軍人之活動近來形勢頗有可觀德國人中謂帝制可以復活者其數頗不尠云

●**煤氣加價可決** 煤氣加值問題久爲東京市之懸案現於三十日夜已由市會可決云

●**駐日美大使歸京** 前駐西比利亞之美國駐日大使莫利斯氏已於三十日夜歸京云

●**審議中之警告案** 一日關於物價調節問題貴族院各派交涉會開會決議一致對政府發送警告其內容則決定審議各派之對案後即行確定云

●**日意暫定條約** 日意兩國通商條約計至九月三十日止業已歸於無效故新條約成立以前已另暫定通商條約俾資遵守云

●**漢文學振興運動** 服部市村兩文學博士及其他女學大家爲涵養國民道德起見擬振興漢文學刻已開始自各方面運動云

●**日美電報減價** 現在日美往來電報業自十月一日起實行減價其拍往歐洲及香港以南各地之電報亦減價一成乃至一成五分云

●**枡本承任代表** 枡本卯平氏現已承諾爲勞動代表但尚須選任純勞動者四名學者一名爲顧問云（以上二日東京電）

●**取消赴美航行** 美國船舶事務部取消其開往英國各埠之航行因英國鐵路同盟罷工據稱此舉係欲預防積壓及裝煤之困難且欲與英國廠東等處一致之行動云云（以上二十九日華盛頓電）

●**英國罷工形勢** 昨日英國境內鐵路形勢大有進步今日當亦更佳糧食之分配程爲滿意倫敦及各部道路之轉運均有轉機巡警監督設四十步以下之國民當特別巡士云云

●**渥政府召集國會** 渥木司克消息云高爾抗上將經令西伯里亞國務總統趕速籌備召集國會云云

●**激派鼓吹革命** 據波蘭方面消息云過激派政府已與德人約定運動波蘭之革命又云防諜家拉往氏等關於此事已由柏林赴動云云

●**農民攻擊激派** 喀什噶爾九月二十九日電云釆洛那斯波農民接得報告云反抗過激派之農民陸軍已佔據俄屬西域費哈那省之烏斯等四區故亦動其反擊過激派農民陸軍進兵之目的在於達斯岡按釆洛那陂即在過激派軍隊之後步云云（以上二十九日倫敦電）

●**封鎖俄國提議** 關於和平封鎖俄國之事起草委員已向最高會議提出新議案但美國代表仍屬反對云云

●**義大利國會** 義大利國院現經解散定於十一月十六日選舉十二月一日再開國會云云

●**非麥之近狀** 非麥電云安那蘇氏諭令截斷阿谷藍之報交通據云安氏現與南斯拉夫宣戰云云

●**變賣寶物濟窮** 奧國內閣員會議決定變賣美術寶品價值一百萬克侖尼庶可售得現款以供人民糧食云云

●**公民投票表決** 盧森陂小邦公民投票表決贊成大公爵嘉洛森位者一萬零三百四十五票而贊成共和者二千二百十四票又表決與法國訂立經濟聯盟者六千三百七十八票而贊成與比利時訂立經濟聯盟者二千百十七票云云

●**腦威加入聯盟** 討論腦威應否加入國際聯盟會之委員會報告一致贊成此事云

●**南斯拉夫將簽約** 據宣告云約谷斯拉夫將簽押對奧和議條約云（以上二十九日倫敦電）

●**英國罷工影響** 英國鐵路同盟罷工大有影響於法義兩國蓋其由比美德三國逢來之煤局爲數無多云云（以上三十日倫敦電）

●**比國礦工將罷工** 比國礦工會議會投票解決倘未允許其所要求最微之資則當於十一月內同盟罷工云云

●**預防德人反動** 法國各報均以英法美義各國人民若能察悉協約國遣散兵隊解卸軍裝之時其允許哥爾扎將軍進行建立反動軍務機關確有損失戰勝利益之危險則各強國將贊成再行封鎖德國截止其商務糧食原料及經濟上協助云云（以上三十日巴黎電）

本京新聞

▲**公府昨有會議** 近日盛傳公府將爲關於時局上之要務擬召集會議討論一切茲悉昨日（二日）下午府中確曾召集此項會議聞列席者有關於府院兩方重要人物等其情形極秘密云

▲**昨日祀孔情形** 昨日爲丁祭之期總統親去祀孔已見各報昨聞昨早三時軍警各機關即自公府警備延至國子監總統黎明即起約早四時即行抵國子監致祭各閣員一律隨同前往薦任簡任人員前往隨同致祭者約有一百餘員之多一切典禮均照項城時代制定之式云

▲**孔教會丁祭紀略** 昨日爲仲秋丁祭之期孔教會在甘石橋新建之事務所行禮先是該會之大會堂擇吉於是早八時行經始禮及期乃燔柴祭告天地由該會主任陳煥章君主祭到會者數十人陪祭祭畢由與祭諸人親自動工然後由工人繼其事至九時行祀聖禮由張一麐君主祭所由禮節皆依祀孔通禮行事禮畢行張一麐尹昌衡陳揚三君講經後復由林傳甲陳煥章諸君討論建築大會堂事宜正午飲福暢談而散

▲**關岳合祀改期** 關岳合祀典禮照章應于春秋分節氣後第一戊日舉行惟本年十月二日丁亥爲仲秋上丁祀孔之期翌日戊子（三日）即秋分節氣後第一戊日當局以與祀孔日期過于接近不足以昭誠敬業由內務部核議改於十月十三日戊戌即秋分後之第二戊日舉行昨已奉批照准故今日並無祀典云

▲**總統頓頒軍規** 大總統以近來各軍統兵長官時有尅扣軍餉情事其發覺者已有奉軍旅長之關朝璽昨日特交諭陸軍新總長迅速派員分途密查云

▲**李純代表謁見總統** 蘇督李純派何恩溥來京謁總統面陳時局意見并請示機宜云

▲**段書雲來京與省長** 前傳段書雲有簡任省長消息昨聞段氏已於昨日北上抵津日內即可來京據云江西省長如無希望仍可另博一省長之位置云

▲**高等文官考試日期** 外間紛傳甄錄試驗將於國慶日前舉行文官考試日期則在國慶日後據本社昨日所得消息甄別試驗亦在國慶日後將於十三日舉行而高等文官考試之初試日期則爲十九日云並聞此次與文官考試人數當開始報名之時雖踴躍但自二十日以後報名者甚少今共約五千餘人合之各處報送與考者約在六千左右云

▲**發放薪餉消息** 節關在邇連日財政部乙分別籌備昨據某方面云財政部有自明日（即四號）起發放一切薪餉消息云

▲**八年公債決計緩發** 據財政界消息云政府對於八年公債決定暫緩發行至於軍政費之籌措撥付等項則即改以軍用庫券發給先由各省試辦如有成效即停止八年公債以此易彼維持軍政之各費云

▲**劉鶴慶位置不穩矣** 崇文門監督劉鶴慶位置不穩一節昨日已見各報昨據政界方面消息云京師地方上某要人又在總統前呈劾十款皆係稅款廢弛之項此呈現在留中矣

▲**查禁女子服務社** 國務院爲查禁女子服務社通電各省文云據江蘇李督軍電稱上海女界聯合會救會中人居多舉動較各團體尤爲激烈近似平民主義各省縣均有彼輩交通機關其名稱爲女子服務社請飭各省查禁等因前來除通電嚴行禁查外希飭查照云云

▲**設郵務管理局** 交通部郵政司現爲統一郵政起見擬在京中設立一北京郵務管理局所有全國郵政均由該局統轄部中所設之郵政管理局即可裁撤云（固十）

命令

大總統令

文官甄用審查合格之簡任職存記蔡鍾杰著交財政部酌量任用此令

文官甄用審查合格之簡任職存記夏翊宸著分發江蘇交該省長酌量任用此令

陸軍總長靳雲鵬呈請任命趙雲龍爲陸軍第四師步兵第十五團第二營營長應照准此令

兼署內務總長朱深呈准陝西省長劉鎮華咨請任命車正軌劉鎮家胡坪試署陝西省會警察廳警正應照准此令

陸軍總長靳雲鵬呈准察哈爾都統田中玉咨請以阿穆朗阿陞補公中佐領應照准此令

施履本晉給二等大綬嘉禾章此令

盧學溥晉給三等大綬嘉禾章此令

閻恩榮給予三等寶光嘉禾章此令

朱錦晉給三等嘉禾章此令

徐德虹田章燕均給予三等嘉禾章此令

郝陰甲張紹文均給予四等嘉禾章此令

中華民國八年十月二日

警廳布告

▲**京師警察廳佈告第一零六號**

本月一日上午十時餘據內右一區報告有自稱各界代表孫憲也女子郭龍眞等三十餘人齊集新華門請願請謁當經派員前往照料詢問請願事項據稱有請願書須面見大總統呈遞等語旋由國務院派員接見飭將請願書交出代遞該孫憲也等仍堅執請謁並有大總統不予接見不能散去及交出請願書之言查人民請願約法規定具有明文不當請願於大總統前已迭次布告言之綦詳該孫憲也等此種行爲以法治國人民而約法不知遵守誠不知其自處何等藉曰民意須知各地方代表須經法定團體法定手續推選而出非任何一人可以自居其名人民請願須以法律事實爲依據非捕風捉影可以竊附其義該孫憲也等代表之名何自而來請願之事是否屬實即使法定程序相符亦尚有考量之餘地今政府原心畧迹派員接見受理請願書其虛衷採納不爲不至而必須面見大總統然後乃可將請願書呈出其理由何在尤令人索解無從至謂民國總統接見人民本爲常事請謁亦非過當不知總統接見人民必有接見之必要乃可予以接見若徒執是說而肆要求則我國四萬萬人誰非人民將無人無時不可請見大總統亦無人無時不應接見信如其言恐接見一事大總統已日不暇給遑及其他橫覽五洲當亦無此先例此次大總統不予接見乃爲事理所當然惟近來積非成是其間鼓煽風潮別有作用者在所不免本廳負有地方治安責任故不得不剖晰言之冀免一般人民之誤會報紙爲輿論先導報界不乏明達之士所望對於此次請願之記載持以公正之論調而糾正之俾風潮寧息上下相安不獨克盡報紙天職而地方秩序拜賜良多若偏激挑撥趨於極端則是有心紛擾萬一釀成事故本廳雖夙以維持輿論爲職志亦不能爲之曲原也風雨同舟惟期共濟其善體此意爲特此布告

中華民國八年十月二日總監吳炳湘

專載

●**膠州問題在巴黎和會之經過**（續）

（巴黎通信社七月十日特刊稿）

六月二十九日　巴黎晨報云此次世界咸享和平獨使中國向隅太不公平須知中國有人四萬萬並非小弱如此和平條件而有四萬萬人不與焉尙得謂爲完滿耶

六月二十九日　巴黎明燈報云此次中國之不簽字略知遠東近況者皆不以爲怪且表同情中國加入協約未得絲毫之利反因此而失一最美富之省區宜乎其不能簽字也和會判青島歸日大昧遠東事情且覺有意輕視中國或有謂比松尙含庚子被圍之怨亦非盡誣吾法人多謂中國未嘗遣兵於大戰無所盡力然不知十餘萬華工之效力在戰爭亦不爲少日本且並此而無之其所以派兵西比利亞者皆爲協約也今協約諸國酬報不公致招中國之怨雖不足懼然遠東之和平遂因此日危矣

六月二十八日　巴黎愛國報云簽字聲中列強均歡欣鼓舞各種國旗臨風飄揚獨彼中國五色之旗則無片影且當懸一喪服蓋彼名雖戰勝而反失土地也山東者中國之土地文明之中心出產極富人民則有四千萬之多奈何一旦判而交日是不啻以仇敵視中國也要知中國亦係協約之一對於大戰未常無所盡力且彼又無奢望不過欲收回其舊物而已和會竟不之顧遽然獨斷以中國之弱固無能力特別反抗列強但遠東和平自此將不可保矣此吾人所以憂也嗚呼六月二十八日協約諸國視爲最光榮之一日不意此協約之一中國竟以此日爲其國喪之紀念日矣

六月三十日　巴黎戰勝報云中國代表未向和會簽字因和會輕視其陳請之故……要知中國大國也愛和平重公理宿稱於世界今乃遭和會之凌辱至於極點令人不平嗚呼偏私之裁判笨拙之外交

此外巴黎各報皆有紀載吾國人投稿於各報者亦多六月三十巴黎時報更將中國代表宣言全文登出宣言中歷述自三人會決議後至六月二十八日拒絕簽字之經過末謂

中國代表既屢被拒絕不爲留餘地只得自盡其對於國家之責任蓋承認一五六•一五七•一五八條尙可因此而破壞公理正誼則斷乎不可也中國代表未能隨列強共入於一途雖爲抱歉但事實至此中國代表萬不負責蓋中國代表被迫而爲最後之請求不過將來一種希望對於遠東和平爲一補償地步亦竟不許是迫中國至於無地也是顯絕中國於公理之外也中國代表又何能遽爲列強犧牲公理與國家權利耶……

此外私家論調皆贊中國能自覓地步處置得宜又謂至此而數十年不見之中國眞面目方出現於世界六月一日本社記者應王正廷之召與代表團作新聞談話茲照錄如下

問代表團此次處置極爲得宜但記者猶欲詳知經過情形○答此實萬不得已無法之法吾國今後尙欲立足於世界自非如此不可此次即不啻聲明自千九百十九年六月二十八日以後中國之領土及利權可以攫取可以強佔而不可以強中國之承認並可證明中國爲公理爲正誼之故無不可以犧牲但暴強專制之凌弱則中國無論如何不能屈服（繼又詳述經過情形與宣言相同）問對德媾和問題將奈何　答中國對德本無歧意今雖形式上有波折但以中德最近形勢觀之必不因而有困難之事且吾人屢次宣言並非不簽字和約實不簽字山東問題況今後仍可沿千八百十五年瑞典例　問對於萬國聯盟事件有無影響　答謂吾輩初熱計及此但吾國於此層有極端贊成表示即至今日亦未嘗遽斷將來之希望且萬國聯盟所以爲世界和平非爲締約國私權利即如其條約第十一條十七條皆有明白規定遠東問題非只一二國之和平福利也　問今後外交上尙有何繼續進行答吾人今後之進行殊可樂觀因即述三事因尙在進行故約守秘密後王君又謂吾輩雖竭力進行但切望國內能速統一若仍係南北對峙政令歧出則前途將有不忍言之隅言時因即出其致國內勸速和之電文（此電國內報紙想久已登載茲從略）

關於膠州事件在法國方面時間雖長但事實上殊爲急轉直下簡單直促綜合以上種種事實觀之吾人之失敗實非偶然彼判斷不公固應負其相當之責然吾人過去種種自殺行爲實爲此判斷不公之遠因吾人之懼不在吾之對於以武力暴行殘毒吾人吾之友邦以徇力附強委曲吾人而懼在仍以今日以往之習性心理見解過渡此未來之國際生涯最痛心之事皆不在外交之失敗和會之欺凌而在自已斷送之手續其稍明遠東事情之兩人皆謂中國將陷入於不便挽救之滅亡蓋已求刃於人而更自證其出諸情願是人雖欲挽救亦無方也今日以前吾人之命運皆倚諸人所謂友邦也公理也正誼也今皆一一與吾人以教訓則今日以後將無所徼倖肯由自決矣

失敗原因自事實上觀之（一）密約日英日法中日（二）事前毫無預備如彼種族平等問題即手足失措（三）臨時處置失機如陸氏有電問政府如不能保留將如何政府因有最好辦到保留否則應機辦理之電訓於是和會即知保留與否中國皆必簽字故對於中國之請求毫不納受因此代表團無不能保留即不簽字之明決宣言因此引起和會心理之誤會（即臨時書函往來亦謂中國必簽字但必須……云云）但吾人今視保留實非吾人對山東問題之根本辦法拒絕簽字反是吾人正當之表示蓋因此而反有不自及於死亡之懼表現爲新生機之萌蘖也

本期列取材本極多即如各報論調一門即累數十紙但因限於篇幅且有不必盡載者（如中國代表宣言國內必果有原文）故只擇要彙其可記者如右東西通郵皆逾月半以稿到時或已事過境遷不適登載或者留資參考尙不無一顧價值也　記者附誌（完）

李多奎　青子　宗子衡　長壽星
芙蓉仙　雙鎖山　陳碧雲　硃砂痣
孫蓉彩　落花園　梨雲　高三上坟
關洪奎　諸如香
趙紫云　李桂芬
余叔岩　何佩亭
楊玉樓　張小芬　薛豔芝　大登殿　四進士
五齡童　王斌芬　馬書　古城會
梁春樓　馬素珍
獨木關　雙搖會
德建堂　芙蓉草
譚富英　沈富貴　坐樓　八大錘
金榭堂　貫大元

馬克思研究

●柯祖基原著 馬氏資本論釋義（一〇一）

淵泉譯註

（五）絕對的增加未必是絕對

機械組織發達、則可變資本相對的也會增加。但不限定都是如此。在大工業種種部門、已經屢屢證明（第三編論過剩人口的時候、再舉二三個實例）、不變資本增加、則可變資本為絕對的減少、被雇勞動者人數也減少。內外各方面手工的勞動部門、因為大工業競爭所發生之失業及貧困、在這裏全然附諸不問。請參看前一節關於英國及東印度的手織工人的紀載。因為英國的機械工人增加了數千人、那手織工人就餓死了數十萬人。俗學的經濟學者們說是機械可以給其所遊離的勞動者以新職業、這種說法、他們只看見數千新勞動者、沒有看見那邊陸續餓死的數十萬失業者哦！

我們就假定甲勞動部門遊離了許多勞動者、同時乙勞動部門增加了許多勞動需要、從失業者自身看來、不過是很無聊的慰安而已。數十年來從事一定勞動部門的勞動者、一朝一夕便可以突然轉業到其他的勞動部門嗎？

（六）過勞與失業

不變資本增加起來、可變資本也以同一比例減少下去、這個事實、與勞動市場所生的運動、同時出現于勞動市場。大工業發達之後、與這個運動、交叉的一種特別運動、也出現到勞動市場來。

大工業之一般生產條件成立的時候——機械製造、煤鐵的採掘運輸機關發達到或程度的時候——工業就有急速擴張的傾向、因為原料供給和製品銷路的關係、他的擴張才受點制限。因此資本家極力想開拓原料和製品的新市場。每遇市場大擴張的時候、生產就大增加起來、到了市場覺得再也不能夠吸收了才停止。市場不能夠再吸收、就是產業不振時代的起點。『產業的生涯、不過是適度的活氣、好景氣、生產過多、危機、及不振等等的連續而已』。

這個循環運動、從勞動者看來、是過勞與失業的交代作用而已。是職業與工錢額的——一般勞動者會生活狀態的——不安而已。

這個運動、與那個因為生產技術進步所生的運動——就是可變資本之相對的減少（時時有絕對的）——很有連帶的關係。這兩個運動、有時相對抗、有時相協力。景氣好的時候、因為擴張事業的結果、就增加勞動的需要、而一方面生產技術的進步、又制限勞動的需要。生產不振的時候、一方面勞動者發生失業的慘況、一方面資本家之間無制限的互相競爭、大家都趕快把物價減下來。物價放盤、或因開始使用新機械、或因延長勞動時間、或因減少工錢而生。無論那一個場合、而做犧牲的東西、總是勞動者。

名著

●哲學之價值

（張赤）

譯羅素所作「哲學之諸問題」Bussells Problems of Philosophy，1912末章。

除了指示種種不期望的可能的功用。哲學又有一種價值。多少可算他的主要價值。就是哲學因其所觀想的事物之偉大。解脫了私人褊狹的志趣。又有吾人本能的生活。是鎖閉於私利範圍中的：雖然家庭朋友可以包括在內。但與外界。除非他可以幫助或阻礙那本能的欲望。總是不過問的。在這種本能的生活必有狂熱而幽閉之概。比較起來。哲學的生活。是恬靜而自由的了。本能利益的私世界。原是一個小世界。附在一個大而有力的世界。早晚吾們的私世界必定毀壞在大千世界中間。除非擴大吾們的利益。概括外界。吾們必終同一個困在圍城裏面。知道敵人禁止脫逃。又知道究竟降服不能免的戍兵一樣。在這樣的生活裏是沒有太平的。只一欲望之固執和意志之無力。兩相不斷的爭執罷了。吾這生活若是要偉大而自由。必須尋些法子逃出這種牢獄。避開這種鬥爭。

一種逃避拘四門爭的法子。就是用哲學的觀想（Contemplation）。哲學的觀想。照他最廣的測度。是不把宇宙分成友仇。助抗善惡。互相對敵的兩個營壘的。他視萬物全體。無偏無黨。哲學的觀想。在純淨不雜的時候。絕無意思。去證明其餘的宇宙全與人同屬。凡知識之獲得。都是個自我之擴大。但是獲得自我之擴大。最好並最易在不直接去求的時候。當着只有求智的欲望用事的時候。但用一種研究。一種不豫先想要他的對象應有某種性質。只把自我適應到在對象內發見的性質。使可得此自我的擴大。若把自我本來的樣子。試去證明世界與這自我相同。求智識不許好像異類的東西來加入。那自我的擴大是不會得着的。因求證明這種事情的欲望。本是一種自矜。與一切自矜同。對於他所欲的。自我自知其能勝的自我之發展。實則自我發展的阻礙。在哲學的懸想裏與在別處是一樣的。自矜總是把世界看作達自己的歸宿的一個手段。因此他把世界弄得不及自我貴重。自我也自限其事物的偉大。觀想反是。吾們先從非自我起。因經非自我的偉大。自我之界也見擴大。因宇宙之無窮。亦得些無窮的分。

因為這個理由。靈魂之偉大。是不為那種同化宇宙於人的哲學所培育的。知識本是一種自我與非自我的結合。無論什麼聯結合。一有分占轄。便為其的解散。知識的聯合同此。所以要想强迫宇宙和在吾們自己身裏找看的東西相符合。也會把他破裂了。現在有一個傳布很廣的哲學趨勢。他的見解是：人為萬物的尺度。真理是人造的。空間時間與通性界 World of Universes 都是心的所有。且說假若有種不是心創造出來的東西。定是不可知而與人無關的。不但是不對。並且因為他把觀想桎梏於自我。結果反掠奪了哲學觀想所有可貴的價值。他所謂知識不是自我與非自我的聯合。只是一堆成見、習慣、和欲望、在人與外界之間作成一個滲不透幕幛。喜歡這麼一個知識論的人。實和為恐己言非律。永不能脫俗者一樣。

及之。真實的哲學觀想。是滿足於個個非自我之擴大的。并且滿足於所觀想的客體增大。并以增大觀想的主體。在觀想內。凡是個人的。私的。和其他依傍習慣。私利。或欲望的東西。總要把客體矯揉扭捏了。因此也把知能（悟性）所求的結合解散了。照着這樣。主體客體之間。便橫安了一重障壁。那種個人的。私的東西。也便成知能的牢獄。自由的知能把歷史上的偶然事所不及的抽象而普遍的知識看得較重。把那由官感得來和依靠專擅的。個人的見地。得來的知識看得較輕。是要求唯儘人所可能的。非個人的。純然觀想的知識。恰如上帝一樣。無彼此。無古今。無希望與恐懼。無習信。不受陳言的桎梏、恬然而忘情。人心習於哲學觀想的自由無偏。就在行為情緒界裏也將保持這些同樣的自由無偏。他定會把他的指趣和欲望着作萬物全體的部分。革除那種視為一人行事與界上無窮小斷片。不生關係的固執。無偏頗在觀想為純粹的求真那就在行為為公正。在情緒為能施於一切。不僅及於判為有用或可贊仰的人的普遍之愛的同一心性。是故觀想不但擴大吾們思想的東西。并且大吾們行為吾們情感的東西：使吾們成為宇宙之民。不只為一個與其餘一切交戰的城市之民。人之真實的自由。人老解脫褊狹的希望和恐懼之奴役。就在這個為宇宙之民。

如此。結吾們這篇哲學價值的討論：哲學之要研究。不是為什麼對於他的問題確定的解答。因通常沒有確答能知道是真實無妄的。甯可把確答仍當題自身。因為這些問題擴大吾們何者可能的意念。富裕吾們知識的想像。而減小武斷堅信。這種武斷堅信是緊附在心頭不許發生想像尤因由哲學所觀想的宇宙之偉大。人心也發展得偉大。然後可與那種構成其最高善的宇宙聯合。

（完）

海外叢談

●英倫之風俗（續）

綏甯李繼煌節譯

（二）星期日之家庭生活

逢星期日。則家中同人。皆外出休沐。故是日家庭生活。甚為簡單。大抵庖厨皆清閒也。蓋用人之星期日休沐。實為傭入時之一條件。孩童皆不事遊技而讀書。故星期日。未見有蹴鞠與Cricket（球戲之一種）者。朝或晚。家族一同。偕赴教堂。以下略述教會情狀。

（三）英國教會

英國教會中。其屬於高教會派之舊派者。重儀式與典禮。而低教會派所重。乃不在此而在個人之神恩與信仰。又有介於此二者之中者。為廣教會派。

英國教會之政治。握於教會議會之手。此議會。係以大主教。主教之上院。牧師代表者之下院。及（俗人）之第三院所組織。此三院各自會合。以討議教會政治。至於制定法律。則須得（國會）之協贊。兩大主教。與三十餘之主教之泰半。均同時即為上院議員。稱之曰。僧侶之上院議員。以便與俗人之貴族區別。

（四）非國教徒

不從英國法律所定為國教之英國教會之教義。宗規。制度。離之而別自立派者。是曰非國教徒。有若干宗派。為會衆教會派。長老教會派。浸禮教會派友會派。統一教會派。麥莎適司脫教會派。監督教會派。猶太教派。

英國教會之教徒。及羅馬加特方教徒之會堂。曰Church。教會堂。亦有附（小會堂）於此者。英國教會之職員。謂之英國教會牧師。俗稱非國教徒之會堂。曰國教徒會堂。其牧師曰非國教徒牧師。任鄉村中。多稱非國教徒曰Chapel—goers。

（五）宗教的祭典與節日

四旬齋即基督復活祭前四十日間之精進日。乃自聖灰節至（基督復活祭之前夜）之四十日間。紀念基督當時。彷徨於曠野。而斷食與懺悔之日也。羅馬加特力教徒及英國高教會派。均守之而於其間精進。

聖灰節乃四旬齋之第一日。其名蓋由悔悟之人。撒灰於頭之羅馬教習慣而來。懺悔星期二。乃聖灰節之前日。赴教堂懺悔而受赦免之日也。古時此日食Pancake 煎餅。為斷食準備。餅乃牛油炸而成者。

基督受難節。乃復活祭三日前之星期五。記念基督磔刑之日也。以前此日食熱麵包上附十字架形。麪包乃雜入小乾葡萄之小圓甜菓子。基督受難節所食者。上有十字架形。今人則大半僅視此日為休日。不復行宗教儀式。

基督復活祭。當猶太國祭之踰越節。次Christmas於耶蘇降證祭一等之一般的祭典也。此日友人相贈以名片。祭日為三月二十一日後之第一星期日。

基督昇天節。則在復活祭後當第十四日之星期四也。聖靈降誕節當猶太收穫祭之五旬節復活祭後第五十日之祭日也。

Christmds（基督降誕祭）。亦書為Xmas。X之一字母。緣希臘語Christ乃Xplbros。X適當第一字母也。又或者以其形似十字架故用之。此祭又有Christmas tide及Yule tide之稱。Yule原出挪威語。即基督釋誕祭之意。是日為通國上下之祭日。入十二月。即家家戶戶。均為此日忙碌。商店則裝飾其舖面與貨櫃。雜誌與圖畫報紙。則發行聖誕。家中會客室。則樹賀誕樹。樹率用嫩檜樹。枝上點顏色臘燭。掛五彩紙及兒童玩具。室內則以冬青飾之。

聖誕祭之前夜。則有青年男女之聖誕樂人隊。至每戶歌。聖誕讚美歌。與聖誕祝歌。兒童就寢前。則掛襪於床。謂如是。則有守護兒童之神之奇怪老人。負大囊。中置玩具。駕馴鹿之橇。遍行國中。由烟突入人家。將玩具至襪中而去。於是兒童乃悅而就寢。其次日十二月二十五日之聖誕祭日。各戶乃備辦聖誕筵席。此日筵席。特須於整燒雞整燒火鷄整燒牛肉之三種中。取其一種。附以入乾葡萄之蒸糕餅與碎肉饅頭。席終則或為賭彩之戲。或作歌。遊樂直至夜分。

聖誕祭之明日。（若明日為星期日。則其後日）曰聖誕送禮日。此日則出入家中之商人。至各主顧家。贈其家用人以金品。主人亦有賞金與婢僕。郵差赴各人家詩賞賜。有時巡查亦然。劇場則演手勢戲。此以說書者充腳色。如喜劇然。乃聖誕節中一特色也。聖誕祭祝典之為節。直過至正月六日始畢。

（未完）

園藝小言

▲盆栽園藝（續）

竹類盆栽法

此法不難於行。視筍之適宜長短時。輕輕剝開其皮。洩其內含溼氣。筍失潤。即不生長。

竹葉之點斑法。乃以人工之巧。變竹葉性質。而取悅於人者也。其法即以硼砂、綠礬、膽礬、石灰、混合。研為細末。溶解於水。以筆任意描葉上。俟乾燥後。以水洗之。其斑立見。此雖曰好事者之所為。然一般園藝家。嘗即此問題。大加研究。或謂為一種疾病。至難辨其真偽。不知此或葉綠粒之關係也。蓋葉中所含葉綠粒。藉光線以營成養分斑葉者。較綠葉之勢力薄弱。故呈異常現象。證之學理。其說益信。嗚呼。此可見一技之微。動關學術。人可漠不加察耶。此外又有紫竹一種。不特不時見其物。且亦不時聞其名。夫紫竹之為物。根、幹、枝、葉。皆為紫色。頗珍奇。昔者有某君宰香山。邑人以紫竹獻。某出價納之。比解組。攜滬寓。不閱月而枯死。殆天時地氣之不同耶。抑培養之不得法耶。或曰。紫竹性喜鹽氣。最宜以海水灌溉。然亦未及施行。遽爾殞謝。良可惜也。

（完）

編輯餘譚

▲上海報說、哈同花園、有位闊人、因為妻妾爭風、安頓不了、作了許多難、誰知我們做白話文底朋友、為安頓一個「的」字、作底難也和他差不多？元來術語用底「的」字、和助詞用底「的」字在文理一個是「的」、一個是「之」、很有區別的、到了白話文裡、都寫「的」字、那就成了纏不清底蝦、譬如「有平民的精神之人之言」照白話寫、就是「有平民的精神的人的言語」三個的字擠做一塊、教人看了、怎麼不迷糊、怪他們嫡庶不分哦？

我想術語用底「的」字大概從「鵠的」引申來底、應該讀滴、助詞底「的」字、在宋元人底語錄詞曲小說裏、多半用「地」字或「底」字、他底音應該讀「底」、字畫和聲音、都不是找不出區別來、何妨今天就替他們分了家、把「的」字專讓給術語去用、把「底」字來做助詞用。就當文言裡底「之」字、並且遇著成了熟語的「之」字、譬如「無恥之徒」「不義之財」……就儘直用起「之」字來、也於白話底口氣無碍、從此「的」字作了術語底專占品、再不借他來做助詞、或者可以永斷葛藤、但這不過是我個人一時底武斷方法、究竟能安頓得下去不？還要看他兩個後來底經驗、和大家的公評、今天姑且算個試辦分家的日子罷了、

▲握促社會底光明、大家都懇懇切切希望在青年學生身上、從五四運動到現在、可以證明這種希望、不是虛妄底了、但是大家希望底、是全部不是一部、是持續的、精神的、不是偶現的、皮毛的、

我看這幾天、琉璃廠底書舖紙店、進進出出人很多、好像前清鄉會試年頭底樣子、問起來、都是豫備考文官底專門高等學生、這算甚麼景象？

我又聽說、第一專門農業學堂招生、頭次考取底、有好幾十人不到、二次又招、把頭次落選底、都取了好些個、才勉强够開班、那頭次考取底幾十人、那裏去了？我知道有個快畢業的農業學生、去年忽然被他家裏叫回去、改學了陸軍、問他底理由、說「陸軍很行時、學陸軍比學農業、畢了業好謀差事」、難道那幾十位考上了不上學底、也是一樣、另投了「好謀差事」底學堂嗎？

不認識學問與人生的關係、自然祇好拿畢業憑照去考官、沒有勞動神聖底信仰、自然祇好棄了農業、去找好謀差事底學堂、但是這種「官迷」「差事夢」底腦髓、似乎不配裝在學生頭蓋骨裏、有人問、學生頭蓋骨裏、應該裝甚麼？我說、他愛裝甚麼裝甚麼、由他自己去想、祇不要裝握促社會歡迎底東西、就得了、想！想！想！未來的光明！

志希啟事

我從前所譯的俄國革命史、現在擬暫不續登。其原因有三：

（一）聞著者塞克的思想有改變、原版恐有更改。

（二）近來我看見Trosky出了兩本書一本是「我們的革命」Our Revolution 一本是『俄國革命史』History of Russian Revolulon 當然更新更好、將來我想輯各書之所長、成一本完備的俄國革命史。

（三）前書太長、恐怕讀者看得太沉悶了、而且看了前面忘了後面。

有這三種原因、所以我主張暫行停止、現在另外選了一種較短較精的『思想自由史』來譯、以餉讀者。（從明日起陸續登載）我上半年的譯稿、因我自己事情太忙。所以常常中斷、狠對不起愛讀諸君。以後我總要繼續不斷、以贖從前對不起的罪過。

八年十月二日。

三慶園　八月初十日早　張黑　九陣風　沈華軒　大連花　白牡丹　鐵龍山

新世界　八月初十日早　八仙　小月霞　金鳳奎　紅桃山　宋金娘　富貴圖

新世界　八月初十日晚　芙蓉仙　小月來　金鳳奎　喜榮歸　八義圖　洗浮山

桂園　八月初十日早　鈕玉庚　于德芳　高秋顰　各樣新戲

德樓　八月初十日晚　小香如　林佩卿　小香如　海振芳　總紫云　各樣新戲

新明大戲院　八月初十日晚　梅蘭芳　王鳳卿　高慶奎　今日淳演

文明園　八月初十日晚　張喜仙　張蘭卿　張小仙　鮮靈芝　張喜芬　嘉興府　喜榮歸　鴻鸞喜　博望訪星

祥園　八月初十日晚　小翠花　王佳官　俞步蘭　鴻鸞喜　五花洞

和園　八月初十日晚　趙子雲　馬素珍　金桂芬　梁春樓　趙子雲　招賢鎮　浣花溪　瑞草園　採花家　路安州

樂園　八月初十日早　周瑞安　小寶林　小寶芬　各樣新戲

和樓　八月初十日早　馬連良　尚官霞　何連濤　斷背　玉堂春　嘉興府

一舞臺　八月初十日晚　林鎮卿　姚玉　蝴蝶仙　堂會

高翰章　轉弱為強

著名京北當業商人高翰章君住東四牌樓十二條胡同北新橋為萬豐當護國寺萬成當兩號之總經理即京師俗呼之常劉高董高君為四大商之一高老品學兼優博古通今洵北京當業之大名鼎鼎者也因鋪事操勞曾患腎虧虛弱夜不安寢各症為仲友文乾坤再造膏所治愈前接翰翁惠函誌謝今特將原書露布以備青覺友文先生雅鑒余自早歲經商頗費籌畫積年累月血氣虧耗以致精力日衰形容日瘦往往終夜不眠時出涼汗彼時亦未嘗介意延至去年諸病侵身以致胃口失調飲食無味背痛腰酸四肢倦怠此皆腦力損傷腎經虧弱之患也屢請名醫調治無奈醫治罔效藥力無功因余病症係屬陰虛火旺補瀉不受丸以靜養為宜遂不時常服藥也今春幸有友人勸外貼仲友文乾坤再造膏內服補血益氣保和丸余即出城便購二張貼入心俞腎俞兩穴不料五六日之間果然夜能安睡飲食亦加增後又連購十張至今膏未用盡藥未服完諸病若失較之往昔精神尤覺強健百倍也故將始末詳陳於右並祈代登報章以便揄揚不勝盼禱專此敬頌大安

▲仲友文乾坤再造膏主治症列下
主治男子　腎虛腎弱　下元虛耗　精虛不固　夢遺滑精
淋璃白濁　精冷精清　年老精衰　陰虛陽痿　先天不足
後天失調　虛勞下痿　偏墜疝氣　左癱右瘓　手足麻木
腰疼腿痛　筋痛骨痛　感寒腹痛　婦女雜勞　血虛血寒
月經不調　經來腹痛　崩漏滯下　久不受孕　小兒身弱
諸虛胃弱　面黃飢瘦　腹痛瀉泄　腹大青筋　以上各症按病按穴投貼無不立起沉疴奏效若神欲求子嗣者男女同貼此膏得乾坤化育之功有廣嗣育麟之慶
仲友文乾坤再造膏每張一元每十張九元　補血保和丸每瓶一元六　五元　外埠函購原局回件　上海寶善街華美藥房　北京大柵欄華美大藥房　電話南局三二五七號　天津單街子西口內路南老德記大藥房　濟南西門內老德記大藥房　保定府西街華英大藥房　張家口怡安街葆記大藥房　奉天鍾樓南中西藥房

仲友文活胃舒肝丸

仲友文秘製活胃舒肝丸　主治男女老幼　氣鬱不舒　氣鬱煩悶　暴怒傷
情志不遂　勞碌過度　心胃刺痛　胸脇串痛　怒氣結胸　腹漲
悶漲飽　反胃吐　噯氣吞吶　倒飽雜　食不消化　喜食稀物　傷
酒傷食　吐痰吐水　每瓶一元　每打十元　北京大柵欄華美大　房　天
津單街予老德記藥房　保定府西街華英大藥房　張家口葆記藥房

樂山清血搜毒丸乃經內務部批准立案並在農商部註冊雙地球商標自發售至今已歷二十餘年矣功效神驗久為世知何待贅言竟有喪心牟利之徒仿造此丸於是弄婢學子夫人之技倆射影模形潛肆其魚目混珠之心本醫士屢屢聲明不只為護名譽起見恐被其愚弄者有危險之虞故藥內附入本醫士小照并雙地球商標繪劃放大惠顧者宜詳細辨之勿被贋品所欺本醫士甚幸惠顧甚幸

五淋白濁　楊梅毒症　除根靈藥

花柳之毒最易傳染輕者淋濁重者楊梅惡瘡初得者若不即早療治日久毒攻入骨髓之內血管之中延蔓全身小則傷害己身大則傳染妻子其害危險哉本醫士秘製清血搜毒丸如患常年不止淋濁多年梅毒未淨者或楊梅倒發髮脫齒落破爛升喉天門鼻梁塌陷或毒冷入骨髓腦中肺臟經血或屢愈屢犯或經年累月纏綿不清或每屆春色必犯服此丸能將骨髓血內毒根搜掃清除服愈永無後患之慮也

◉樂山清血搜丸主治各症列左
傳染花柳淋濁　下元虧損淋濁　虛寒不固淋濁　小便腫痛不止淋濁　便前便後尿管刺痛　時流時止淋濁　風火淋　沙石赤白諸淋　楊梅結毒未發令巳發出者　魚口便毒橫　下疳　小便淫瘡潰爛　楊梅入骨　筋骨疼痛　梅毒週身發癢　偏身紅疹梅毒　漏濕毒疥癬　各種疔毒惡瘡　傳染婦女及小兒胎毒各症

◉每小大瓶洋二元一元二角　◉每六瓶洋十二元六元正

▲總經理批發處北京前門外觀音寺中間華英大藥房　前門大街
牌樓中美大藥房　西單牌樓亞洲藥房　東安市場暢觀樓內瑞華藥房　東四牌樓北瑞豐大藥房　天津單街子老德記大藥房　保定府西街華英藥房　張家口怡安街葆記藥房　奉天鍾樓南中西藥房　濟南府西門裏老德記藥房　太原府中西藥房府中法藥房　洛陽中西藥房　營口西魚市記五洲藥房　外埠函購原班奉寄　無論買藥一報至一打均照定價外加郵費二角　屢有不肖子孫仿造僞製或抄錄本醫仿單或影射相同實堪痛狠　惠顧務請認明螺獅蓋玻璃瓶樂山清血搜毒丸並是商標於之醫士小照方為眞品庶不致受無恥奸商僞欺騙也

家家必用小兒百效丹　羊角風半身不遂顛狂妙藥　中外第一加料去根瘰癧丸　能去根花柳藥四種

售藥處北京前門外西河沿中間路南門牌二百零九號前鴻臚寺趙宅謹啟　近省匯買本堂藥外加郵費二毛如用郵票九五折　電話南局一千四百七十二號

此丹治小兒百病其靈驗天下無二藥實稀有家家常備此丹子孫可保幸福凡吐食吐乳瀉紅白痢疳積肚大不消飲食胃氣不和發燒發冷感冒風寒驚風五積六聚食積乳積痰疾等症此丹均能救治其效如神初生小兒吃半付可保不抽風神效無比每付銅元六枚如買百付者外送五付如小兒頭中有隨風皮裏抽肉可愛貼本堂**小兒化痞膏**其效更速每大張大洋二角五小張大洋一角　售藥處西河沿中間路南趙宅

羊角風半身不遂癲狂等症即醫書所謂癇症癲症是也此三症最難治療服百方而毫無效果者居多病家往往束手無策惟本堂有**痰火靈丹**治此三種症異常靈驗數十年來已救人無數每付大洋三角每料三十付售洋八元再象貼本堂**盔沈通氣膏**效更速如身體腰腿疼痛麻木者用一貼立效每貼大洋五毛近省匯買外加郵費二角

此症為中外最難治療之惡症用西法割之愈割愈長用中法成方治之毫無成效因此症之病根生在臟腑所以不易去根遷延日久破成瘡瘍於生命大有關係惟本堂所製專門加料去根瘰癧丸服至數劑輕者可去根重者亦有奇效每兩大洋六角每一斤為一料售洋九元再象貼本堂**加料化瘰膏**已破者貼之生肌長肉未破者貼之可消　重一兩售一元二角　近省匯買外加郵費二角

本堂有**加料五寶丸**治下疳下淋及誤服藥頂等藥以致咽喉潰爛五官損壞筋骨疼痛等陰症輕者服此丸一料去根每服大洋八角每料售洋十五元又加料止淋化疳丸治疳淋五冐便東痒輕者數付去根每付大洋五毛每一料售洋五元又加味**化散**數下疳症立止疼痛潰爛神効每瓶大洋一元小瓶大洋五毛又青內丹治花柳病奇效每兩大洋一元

天育堂藥店　重張　減價　廣告

本堂開設北京**二百餘年**自各省地道藥材參茸膠桂精潔飲片誠修諸門應丸散膏丹蒙**惠顧諸君交口讚揚**今因香廠鄰近街世一新特將**樓房改建門面重修**於陽歷**九月二十號**即陰歷**閏月二十七日開幕**所有湯劑飲片**一律減價**各種丸散丹**減價二成**即請各界諸光顧無任歡迎店設前門外西柳樹井第一舞臺迤西路北有黑字招牌便是

眼科光明丸

兩眼發脹眼皮澀隱作痛作癢等症多不年愈或中西醫治未能去根者急服此丸立保回春屢試屢驗治愈之人無數眞乃眼科之聖藥也服法另有仿單◉定價每盒大洋一元每打十元外埠函購一盒至半打加郵費二角注意在外並無分設代售謹防冒充◉專售處◉北京前門外琉璃廠小沙土園南頭路南馬玉堂藥社啟　託送報人代買並無腳力

此藥馬家世傳百有餘年眼科獨門秘方精選貴重藥料秘製而成凡眼科七十二症功效無比與衆不同◉此丸專治男婦老幼風火眼疾雲朦氣朦火朦雀朦暴發火眼偏正頭痛努肉攀睛白珠紅線二目紅腫輕者為雲重者為翳老眼昏花迎風流淚天行時眼雲翳不明如雲如霧或瘀肉遮睛血貫瞳人或害眼後視物乏力

傷寒重症退熱之後

此君服用韋廉士大醫生紅色補丸補益其身體使其精神復原

甯波張夢周君

重病之後身體必非常軟弱乃因濁血滯留之故也即如傷寒熱症痨疾肺飽膜炎或感胃重傷風症之後其身體肌肉消瘦腦筋乏力易受激刺少一動作更覺氣喘此等病狀甚屬危險足徵全體衰殘精神不濟甚至日久成為癆瘵救治之法必須有強健鮮紅之新血以補其週身使其週身各部速生新力也韋廉士大醫生紅色補丸乃是天下馳名補血健腦之聖品正合是用已曾救治千萬之患身體衰殘者而得精神復原矣即如浙江寧波鹽務稽核支所主任課員張夢周君者亦治愈中之一也其來書云余於一千九百十六年十月份曾患傷寒重症愈後身體虧乏精神困頓形容消瘦且面色萎黃胃納少進飲食不化食後不舒大便秘結夜難安睡因而精神恍惚腦筋不安屢延名醫服藥多方終鮮功效纏綿日久更形憔悴余正在嘗服各藥莫可療治之時幸有友人購服韋廉士大醫生紅色補丸一瓶囑為嘗服後旋即見功余以服僅一瓶收效若此於是續為購直至諸恙盡除身體十分強健而後已余以韋廉士大醫生紅色補丸已有治疾之奇效特書數行以表感功韋廉士大醫生紅色補丸專治血薄氣衰腦筋衰殘少年斲傷胃不消化瘋濕骨痛山嵐瘴瘧等症對於婦科各症尤著神效凡因血氣軟弱不潔以致腦筋無力所起各症均可療治各處經售西藥者均有出售或直向上海四川路九十六號韋廉士醫生藥局函購每一瓶英洋一元五角每六瓶英洋八元郵力在內

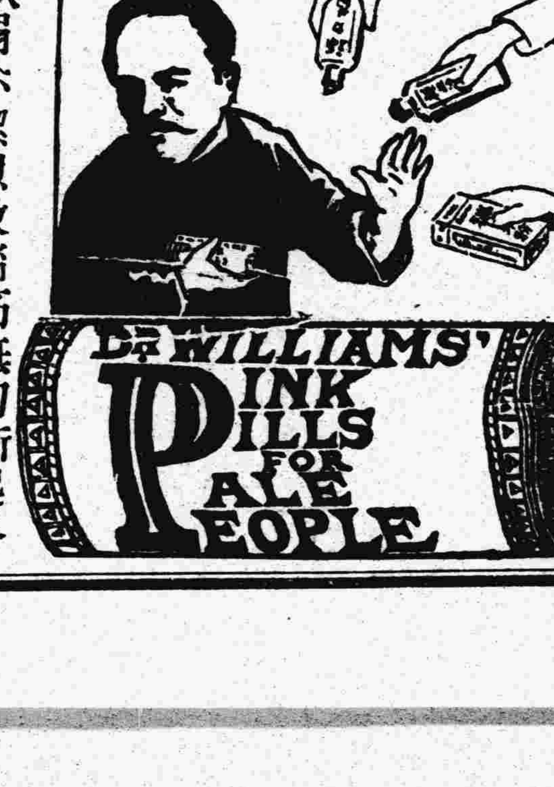

懽悅異常

今則嬰孩自己藥片有益於患病嬰兒矣
嬰兒及小孩若吵鬧不休性情急躁夜不安睡胃納少進等患必須有專治之藥藥性必須和平功效神速方克有濟對於小兒嬌嫩體質無絲毫流弊者方合於用也嬰孩自己藥片是小孩及嬰兒之良藥也絕無損害之處有益於嬰孩誠非淺鮮也直隸唐山天興號崔榮齊先生來示云小兒偶有不適即與孩嬰自己藥片服食立見奇效即如偶感傷風咳嗽發熱便閉以及夜不安眠等症服之無不靈驗現下小兒日間懽悅異常夜睡安穩賴皆此藥片之功誠可謂保赤聖藥者如尊處無從購買嬰孩自已藥片請即寄郵票大洋六角至上海四川路九十六號韋廉士醫生藥局原班郵奉一瓶可也

●法政學報

出版期間每月一冊出版處北京法政專門學校法政學報社內容每冊六七萬言分著論譯論筆記法令解釋雜組國外通信本校紀事選錄八門特色每期筆記門均登載名人如王寵惠蔡元培張嘉森章士釗諸先生講演或談論定價每冊大洋二角每六冊一元每十二冊二元外[illegible]郵票代購

萬靈回春膏

此膏家傳秘製逢遇各症貼之無不立見功效大病化小小病化無病輕者不足一貼即愈病重者數貼即能沉疴立起逢過之膏此者無不稱賀此膏之神效望諸君速購試之如已貼過勞廢膏幸勿棄之以備他症貼悶專治中風不語麻木不仁各種正症專勞蟲哮喘咳嗽痰盛氣不通五癆化澎婦種症鼻廠症偏脹腦風眼科喉科胃口疼痛肝鬱不舒氣結胸食水鄰下血各脹胞大小便閉傷寒時疫四季時疫不正之氣均可投貼預防大便腸風塊小兒女赤白帶下經閉不通乾血勞症經血不調前經後錯左痰右塊積聚化水瀉

華陀再世

鄙人前因受風很淵症初起白濕本不甚重不違惜投偏方忽為下部癰爛兩旁突起類似便毒求醫多人服藥罔效後遇西直門外王專治毒症黃亞孟醫術神妙與華陀無異鄙人初聞亂信參半旋又聞李漢臣君說伊弟兄係病極危險就是這黃醫生救活的當蒙李君送給免費券一張到黃醫生處求診服先生自製藥丹消毒藥水三天果然大見奇效診視三次諸病全愈[illegible]

新世界

北京香廠　驗目配光

▶己臺名光眼鏡之

克羅克司　抵力克鏡片最新光學鏡片顏色隨光變化能保護眼睛之功特寶目光[illegible]備（十四開）[illegible]各種新式鏡架[illegible]備用　物美工精價廉第一　請君[illegible]一試